



Vicerrectorado de Profesorado
y Ordenación Académica
Universidad de Oviedo

ESTUDIO DE RENDIMIENTO ACADÉMICO

Curso 2014-2015

GRADO EN INGENIERÍA MECÁNICA



Índice

- Introducción
- Tabla de evolución de los resultados del título
- Tabla comparativa a nivel de Título / Centro / Rama / Universidad
- Fichas de Indicadores
 - Estudiantes Matriculados
 - Estudiantes Egresados
 - Tasa de Rendimiento
 - Tasa de Éxito
 - Tasa de Evaluación
 - Tasa de Abandono (CURSA)
 - Tasa de Graduación con 'm' cursos de retraso
 - Duración media de los estudios
 - Tasa de Rendimiento de los egresados (Tasa de Eficiencia)
 - Tasa de Éxito de los egresados
 - Tasa de Evaluación de los egresados
 - Tasa de Retardo de los estudios
 - Tasa de transición de Grado a Máster
 - Créditos promedio



INTRODUCCIÓN

Con el Catálogo Oficial de Indicadores Universitarios del Sistema Integrado de Información Universitaria como principal marco de referencia, este catálogo incluye indicadores relacionados con la oferta y demanda de plazas, el acceso y los resultados académicos de los estudiantes, que pretenden servir a las Comisiones de Calidad de los Centros/Másteres en el proceso de seguimiento de los títulos universitarios de Grado y Máster en la Universidad de Oviedo.

El cambio en el marco de referencia supone una modificación sustancial en los informes de rendimiento académico elaborados hasta el momento, bien en la definición de los indicadores, los elementos que se tienen en cuenta para su cálculo, la formulación y/o los valores obtenidos. Por ello, se obtienen retrospectivamente los valores de los indicadores correspondientes a los cursos académicos anteriores de acuerdo a lo establecido en el presente catálogo, para facilitar un análisis en términos de evolución.

Los indicadores son presentados siguiendo el modelo de ficha, una por cada indicador, haciendo constar el nombre, la definición, la población, la fórmula de cálculo, el código, la unidad y periodicidad de medida, el objetivo o meta, si es que está establecido, y los resultados según los niveles de desagregación y las variables de clasificación señalados. Así, gran parte del presente informe se concibe como una sucesión de fichas, de modo que cada una de ellas se podría extraer como documento independiente.

A efectos del cálculo de los indicadores, cabe tener en cuenta las siguientes consideraciones en relación a:

- la población

Constituye el conjunto de elementos (estudiantes, créditos...) que se tienen en cuenta y, por lo tanto, también los que son excluidos, para el cálculo del valor del indicador. Asimismo, indica si éste hace referencia al comportamiento en un curso académico concreto o una vez concluidos los estudios, es decir, cuando se han superado todos los créditos necesarios para titularse.

- el régimen de dedicación

Indica si el estudiante realiza sus estudios a tiempo completo o a tiempo parcial, no según la normativa de la Universidad de Oviedo al respecto, sino de acuerdo a lo siguiente:

- o Un estudiante es considerado a tiempo parcial en un curso académico concreto si se matricula en menos de 45 ECTS en dicho curso. En otro caso, a tiempo completo.

- o Un estudiante es considerado a tiempo parcial en sus estudios si se ha matriculado en menos de 45 ECTS de media por curso, en función del número de años que haya utilizado para completar los estudios y el número de créditos matriculados en total. En otro caso, es considerado estudiante a tiempo completo.

- la duración teórica de los estudios

4 años para los títulos de Grado, salvo para el Grado en Odontología (5 años), el Grado en Medicina (6 años) y los Dobles Grados (5 años) que se imparten en la Universidad de Oviedo.

1 año para los títulos de Máster de 60 ECTS, 2 años para los que tienen 90 o 120 ECTS.

- los egresados

Un estudiante es considerado egresado cuando ha completado la totalidad de los créditos de que consta su plan de estudios, con independencia de que haya solicitado el título o no.

- los estudiantes que se han adaptado a títulos de Grado desde las enseñanzas renovadas (licenciaturas, diplomaturas, ingenierías o ingenierías técnicas)

Si bien la adaptación no es considerada una forma de admisión propiamente dicha, sino que los estudiantes acceden de acuerdo a otras vías (PAU, FP, etc.) y, con posterioridad, solicitan/obtienen el reconocimiento de créditos, resulta de interés identificar a estos estudiantes, por lo que la consideramos como una de las posibles formas de admisión a títulos de Grado, quedando la leyenda de la siguiente manera:



Forma de admisión	Descripción
PAU	Pruebas de Acceso a la Universidad (PAU y Pruebas de Acceso anteriores).
UE	Estudiantes procedentes de sistemas miembros de la Unión Europea o de otros Estados con los que España haya suscrito Acuerdos Internacionales a este respecto que cumplan los requisitos exigidos en su respectivo país para el acceso a la universidad.
FP	Mediante posesión de los títulos de Técnico Superior correspondientes a las enseñanzas de Formación Profesional y Enseñanzas Artísticas o de Técnico Deportivo Superior correspondientes a las enseñanzas Deportivas o títulos equivalentes.
M25	Mayores de 25 años.
M40	Mayores de 40 años con acreditación de experiencia laboral o profesional.
M45	Mayores de 45 años.
HOMOL	Estudios procedentes de sistemas educativos extranjeros, previa solicitud de homologación, del título de origen al título español de bachiller.
TIT	Por poseer otro título universitario de grado o título equivalente.
EXTR	Convalidación parcial de estudios extranjeros (al menos 30 créditos reconocidos).
TRASL	Mediante traslado de Expediente proveniente de otro estudio de grado (al menos 30 créditos reconocidos).
ADAPT	Incorporación desde enseñanzas anteriores a las establecidas por el R.D. 1393/2007.

No obstante, para el cálculo de determinados indicadores que son computados una vez finalizados los estudios, la mayoría de dichos estudiantes serán excluidos por no satisfacer todos los requisitos de pertenencia a la población objeto de estudio. Conviene, en cada caso, poner especial atención a la población referida en la ficha del indicador que corresponda.

- la cohorte de nuevo ingreso

Hasta el momento definida como el 'número de estudiantes matriculados por primera vez en el título, excluidos los estudiantes que acceden al mismo con créditos reconocidos', que se traducía en excluir de la misma a los estudiantes que obtuviesen el reconocimiento de al menos un crédito en el curso académico en el que se matriculasen por primera vez en el título, se cambia dicho concepto eliminando esta exclusión, quedando de la siguiente manera: 'número de estudiantes matriculados por primera vez en el título'. Esto tiene una implicación directa en la obtención de los indicadores que son referidos a la cohorte de nuevo ingreso, como son las tasas de abandono y graduación.

- la tasa de evaluación

Corresponde a lo que se venía llamando 'tasa de expectativa'.

- la tasa de idoneidad en la graduación

Corresponde a lo que se venía llamando 'tasa de graduación provisional'.

- el objetivo establecido para algunos indicadores

En aquellos gráficos en los que se presenta la evolución de un indicador incluyendo el objetivo establecido para el mismo en la memoria de verificación del título, se toma como valor de referencia el objetivo establecido en la última versión de la memoria, extendiéndolo a todos los cursos académicos representados.



TABLA DE EVOLUCIÓN DE LOS RESULTADOS DEL TÍTULO

A continuación se presentan de manera concisa los valores de todos los indicadores. Para un mayor grado de detalle es preciso consultar cada una de las fichas de los indicadores. Aquellas celdas con sombreado en gris señalan que el valor no está establecido o no procede su cálculo.

Valores de los indicadores referidos al curso académico correspondiente:

Indicador	Unidad de medida	2010-2011	2011-2012	2012-2013	2013-2014	2014-2015	Objetivo Título
Estudiantes Matriculados	estudiantes	375	612	669	719	793	
Estudiantes Egresados	estudiantes				19	65	
Tasa de Rendimiento	% créditos	51,1	42,8	51,3	59,6	59,6	
Tasa de Éxito	% créditos	63,5	56,1	64,3	69,8	71,9	
Tasa de Evaluación	% créditos	80,4	76,2	79,7	85,4	82,9	
Duración Media de los Estudios	años				4	4,7	
Tasa de Eficiencia	% créditos				98,2	89,5	45
Tasa de Éxito de los Egresados	% créditos				98,2	92,1	
Tasa de Evaluación de los Egresados	% créditos				100	97,2	
Tasa de Retardo en los Estudios	% estudiantes		53,6	44,7	28,7	22,7	
Tasa de Transición de Grado a Máster	% estudiantes				57,9		
Créditos Promedio Matriculados	créditos	55,7	54,6	54,7	54,1	53,3	
Créditos Promedio Presentados	créditos	44,8	41,6	43,6	46,2	44,2	
Créditos Promedio Superados	créditos	28,5	23,3	28	32,2	31,8	
Créditos Promedio Reconocidos	créditos	4,4	6,9	4,8	9,2	9	

Valores de los indicadores referidos a la cohorte de nuevo ingreso (NI) correspondiente:

Indicador	Unidad de medida	NI 2010-2011	NI 2011-2012	NI 2012-2013	Objetivo Título
Tasa de Abandono 1er año	% estudiantes	17,9	31,6	30,2	
Tasa de Abandono 2do año	% estudiantes	18,7	18,1		
Tasa de Abandono 3er año	% estudiantes	14,7			
Tasa de Abandono	% estudiantes	51,2			20
Tasa de Idoneidad en la Graduación	% estudiantes	4,5	6,9		
Tasa de Graduación	% estudiantes	13,7			25



TABLA COMPARATIVA A NIVEL DE TÍTULO / CENTRO / RAMA / UNIVERSIDAD

A continuación se presentan de manera concisa los valores de todos los indicadores. Para un mayor grado de detalle es preciso consultar cada una de las fichas de los indicadores. Aquellas celdas con sombreado en gris señalan que el valor no está establecido o no procede su cálculo.

Valores de los indicadores referidos al curso académico 2014-2015:

Indicador	Unidad de medida	Título	Centro	Rama	Universidad de Oviedo	Objetivo Título
Estudiantes Matriculados	estudiantes	793	2596	4374	18091	
Estudiantes Egresados	estudiantes	65	240	396	2156	
Tasa de Rendimiento	% créditos	59,6	60,9	63,6	73,8	
Tasa de Éxito	% créditos	71,9	74	76,5	84,2	
Tasa de Evaluación	% créditos	82,9	82,2	83,1	87,7	
Duración Media de los Estudios	años	4,7	4,6	4,5	4,4	
Tasa de Eficiencia	% créditos	89,5	90	89,9	91,9	45
Tasa de Éxito de los Egresados	% créditos	92,1	92,9	93	94	
Tasa de Evaluación de los Egresados	% créditos	97,2	96,9	96,7	97,8	
Tasa de Retardo en los Estudios	% estudiantes	22,7	19,9	19,2	13,9	
Tasa Transición de Grado a Máster*	% estudiantes	57,9	75,3	58	24,4	
Créditos Promedio Matriculados	créditos	53,3	54,3	54	55,2	
Créditos Promedio Presentados	créditos	44,2	44,7	44,9	48,4	
Créditos Promedio Superados	créditos	31,8	33,1	34,4	40,8	
Créditos Promedio Reconocidos	créditos	9	7,3	7,9	5,5	

(*) Valores del indicador referidos a la cohorte de egreso en 2013-2014

Valores de los indicadores referidos a la cohorte de nuevo ingreso (NI) en 2010-2011:

Indicador	Unidad de medida	Título	Centro	Rama	Universidad de Oviedo	Objetivo Título
Tasa de Abandono 1er año	% estudiantes	17,9	20,4	22,7	20,1	
Tasa de Abandono 2do año	% estudiantes	18,7	16	15,3	9,6	
Tasa de Abandono 3er año	% estudiantes	14,7	10,2	8,7	5	
Tasa de Abandono	% estudiantes	51,2	46,6	46,7	34,8	20
Tasa de Idoneidad en la Graduación	% estudiantes	4,5	8,3	10	24,5	
Tasa de Graduación	% estudiantes	13,7	19,7	21,3	37,1	25



Indicador:	Estudiantes matriculados	Código:	II.RTO.1.MAT
Definición:	Número de estudiantes matriculados en el curso académico referenciado.	Unidad de medida:	Estudiantes
Población:	Conjunto de estudiantes matriculados en el curso académico referenciado. No se incluyen aquellos estudiantes que provienen de otra universidad (o institución de educación superior) con un programa de movilidad. Sin embargo, sí se incluyen los estudiantes matriculados en la Universidad de Oviedo (UO), aunque en algún momento del curso académico estudien fuera de la UO como beneficiarios de un programa de movilidad. Esto es aplicable al resto de indicadores en los que se tenga en cuenta a los estudiantes matriculados.	Periodicidad de medida:	Anual
Fórmula:	$MAT = \sum \text{estudiantes matriculados}$	Objetivo:	No establecido

Resultados:

La siguiente tabla presenta el tamaño de la población para cada nivel de agregación del indicador:

Número de estudiantes en la población	2010-2011	2011-2012	2012-2013	2013-2014	2014-2015
Título	375	612	669	719	793
Centro	992	1609	1992	2342	2596
Rama	1467	2522	3233	3962	4374
UO	5853	10301	13401	16603	18091

En el caso del centro, rama de conocimiento y global de la Universidad de Oviedo, se agregan únicamente los títulos de Grado.

Resultados del título atendiendo a las siguientes variables de clasificación:

➤ **Nuevo Ingreso (Sí/No)**

Un estudiante es considerado de nuevo ingreso en el título en un curso académico concreto si es el primer curso en el que está matriculado en dicho título.

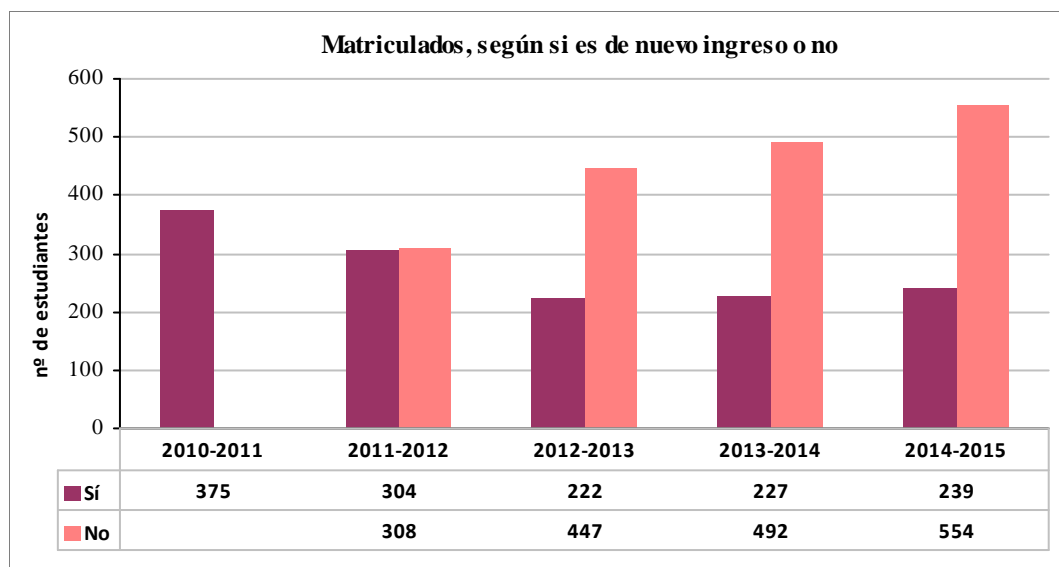



➤ *Régimen de dedicación en el curso*

Un estudiante es considerado a tiempo parcial en un curso académico concreto si se matricula en menos de 45 ECTS en dicho curso. En otro caso, a tiempo completo.

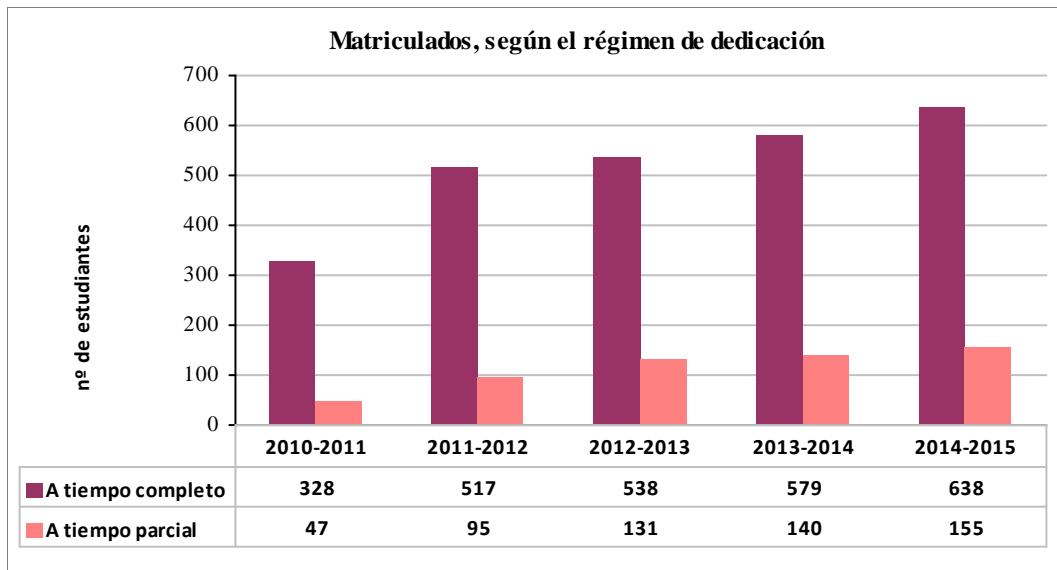

➤ *Sexo*

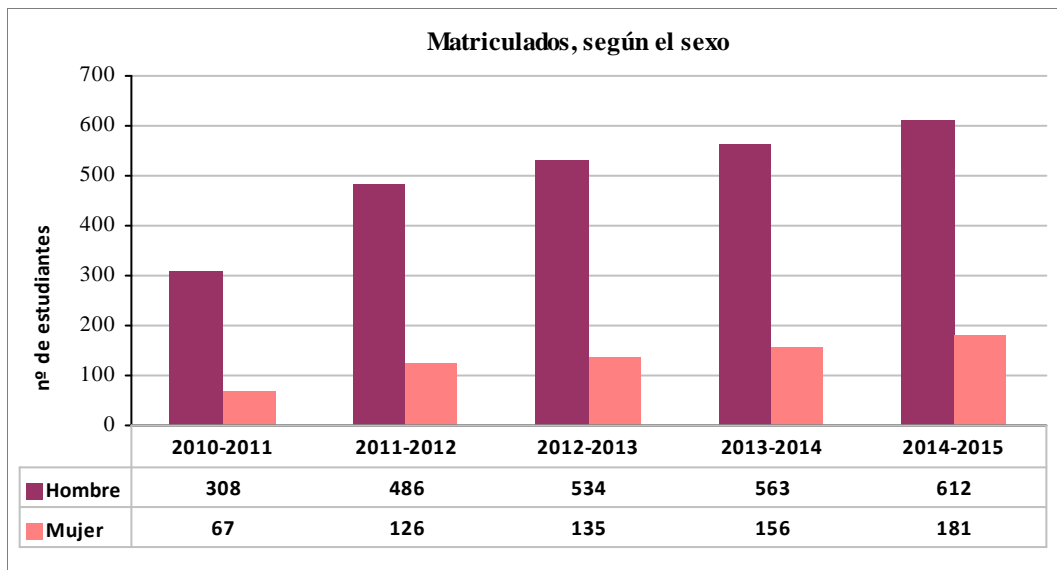



Indicador:	Estudiantes egresados	Código:	II.RTO.2.EGR
Definición:	Número de estudiantes egresados en el curso académico referenciado.	Unidad de medida:	Estudiantes
Población:	Conjunto de estudiantes egresados, es decir, que finalizan sus estudios en el curso académico referenciado. Un estudiante es considerado egresado cuando ha completado la totalidad de los créditos de que consta su plan de estudios, con independencia de que haya solicitado el título o no. Esto es aplicable al resto de indicadores en los que se tenga en cuenta a los estudiantes egresados.	Periodicidad de medida:	Anual
Fórmula:	$EGR = \sum \text{estudiantes egresados}$	Objetivo:	No establecido

Resultados:

La siguiente tabla presenta el tamaño de la población para cada nivel de agregación del indicador:

Número de estudiantes en la población	2013-2014	2014-2015
Título	19	65
Centro	97	240
Rama	193	396
UO	1567	2156

En el caso del centro, rama de conocimiento y global de la Universidad de Oviedo, se agregan únicamente los títulos de Grado.

Resultados del título atendiendo a las siguientes variables de clasificación:

➤ *Régimen de dedicación en el estudio*

Un estudiante es considerado a tiempo parcial en sus estudios si se ha matriculado en menos de 45 ECTS de media por curso, en función del número de años que haya utilizado para completar los estudios y el número de créditos matriculados en total. En otro caso, es considerado estudiante a tiempo completo.

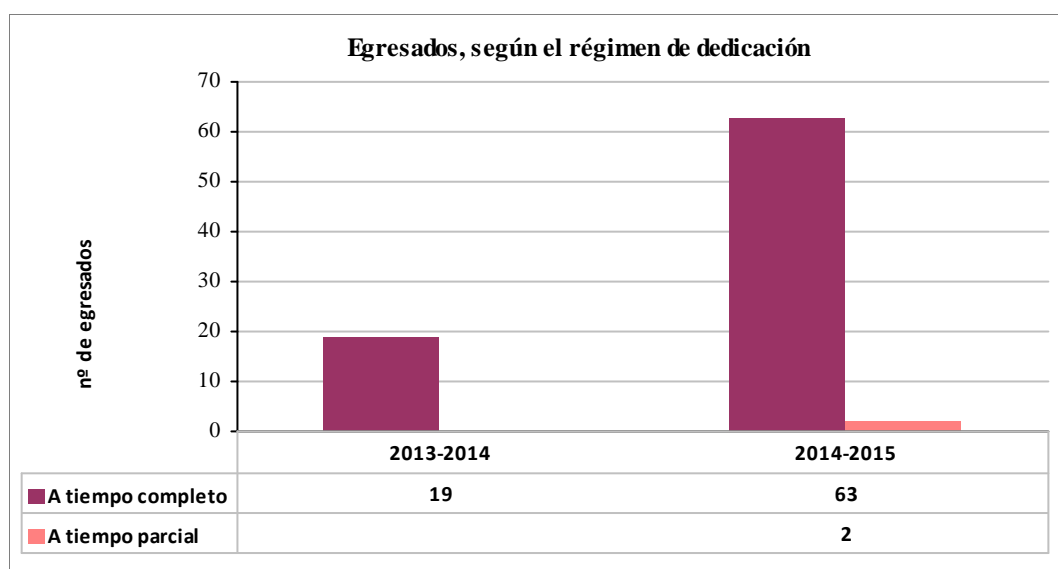



➤ *Sexo*

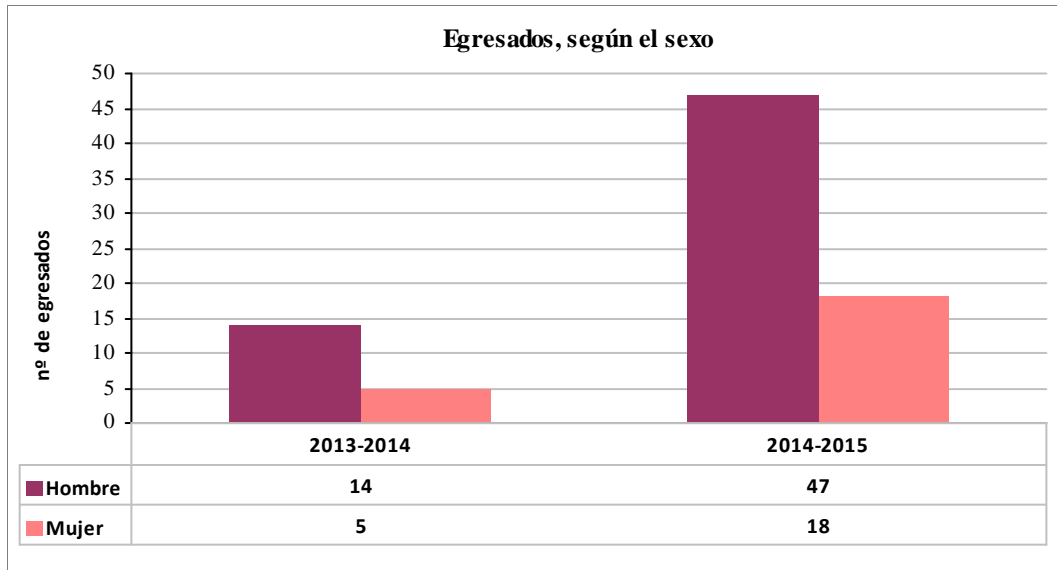

➤ *Nota del expediente académico*

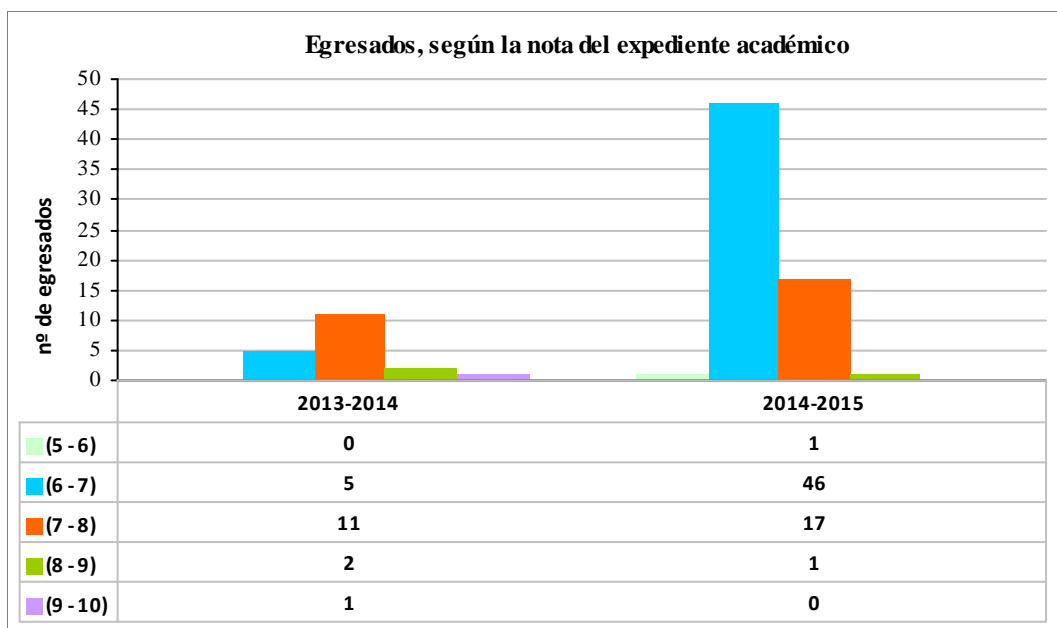



Indicador:	Tasa de Rendimiento	Código:	II.RTO.3.TR
Definición:	Relación porcentual entre el número de créditos superados por los estudiantes matriculados en el curso académico referenciado y el número total de créditos matriculados en dicho curso. Los créditos reconocidos o transferidos no están incluidos ni en los créditos superados ni en los matriculados.	Unidad de medida:	Porcentaje de créditos
Población:	Conjunto de estudiantes matriculados con al menos un crédito matriculado en el curso académico referenciado. Quedan excluidos, por lo tanto, aquellos estudiantes matriculados que sólo tienen créditos reconocidos en el curso académico referenciado.	Periodicidad de medida:	Semestral
Fórmula:	$TR = 100 \times \frac{\sum \text{créditos superados}}{\sum \text{créditos matriculados}}$	Objetivo:	No establecido

Resultados:

La siguiente tabla presenta el tamaño de la población para cada nivel de agregación del indicador:

Número de estudiantes en la población	2010-2011	2011-2012	2012-2013	2013-2014	2014-2015
Título	375	611	669	719	793
Centro	989	1607	1992	2342	2596
Rama	1462	2500	3233	3962	4372
UO	5846	10267	13383	16528	18011

El siguiente gráfico presenta la evolución de la tasa de rendimiento del Grado en Ingeniería Mecánica, comparándola con la global de la Escuela Politécnica de Ingeniería de Gijón, la global de la rama de conocimiento Ingeniería y Arquitectura, a la que está adscrito dicho título, y la global de la Universidad de Oviedo, considerando únicamente los títulos de Grado, añadiendo como referencia el objetivo fijado para el título para dicho indicador, si es que éste ha sido establecido.

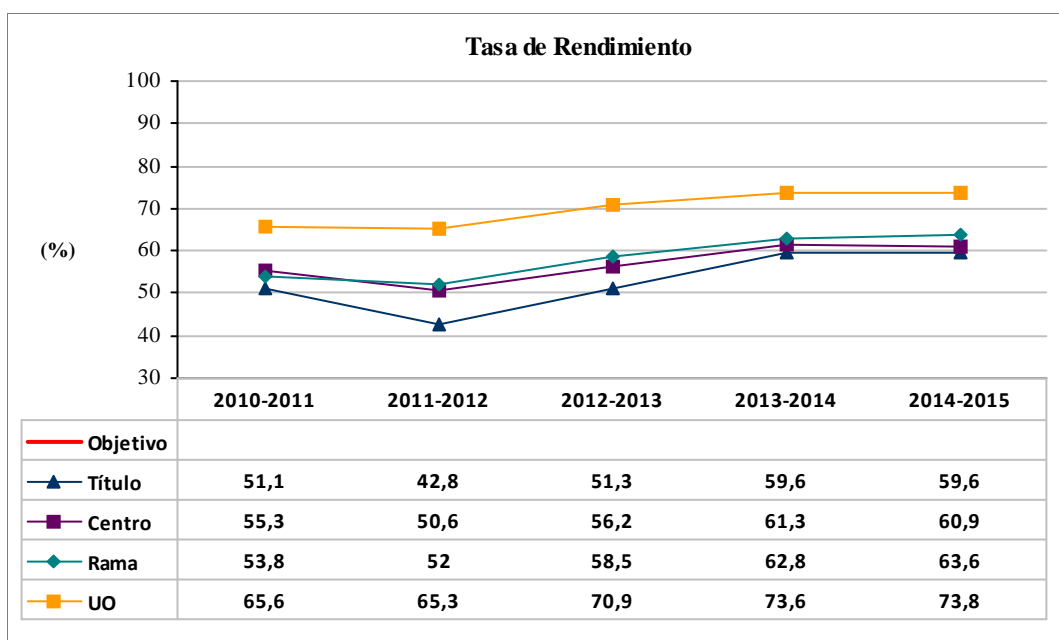



Resultados del título, atendiendo a las siguientes variables de clasificación:

➤ *Nuevo Ingreso (Sí / No)*

Un estudiante es considerado de nuevo ingreso en el título en un curso académico concreto si es el primer curso en el que está matriculado en dicho título.

Número de estudiantes en la población	2010-2011	2011-2012	2012-2013	2013-2014	2014-2015
No	0	307	447	492	554
Sí	375	304	222	227	239

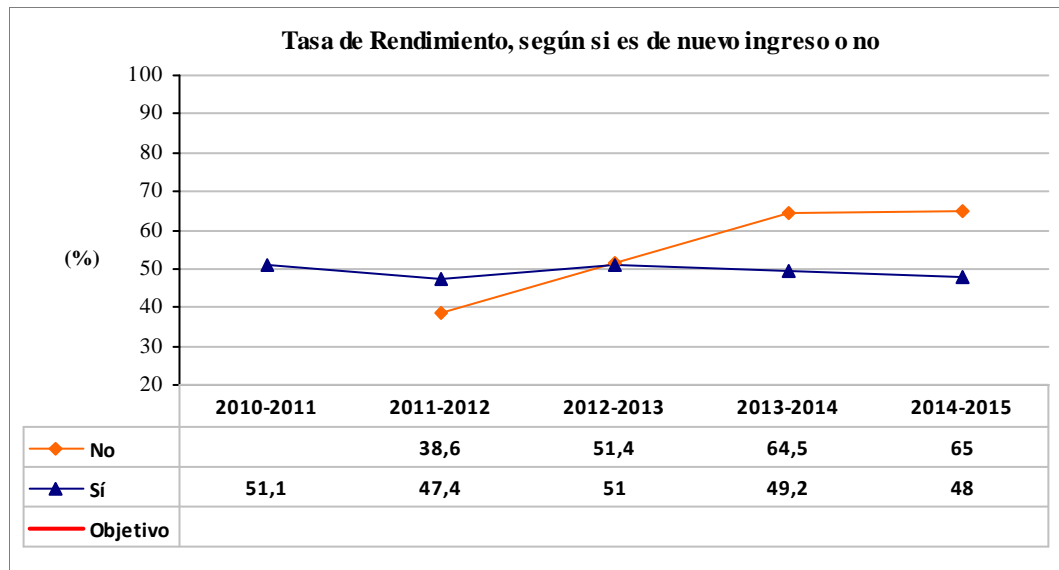

➤ *Régimen de dedicación en el curso*

Un estudiante es considerado a tiempo parcial en un curso académico concreto si se matricula en menos de 45 ECTS en dicho curso. En otro caso, a tiempo completo.

Número de estudiantes en la población	2010-2011	2011-2012	2012-2013	2013-2014	2014-2015
A tiempo completo	328	517	538	579	638
A tiempo parcial	47	94	131	140	155

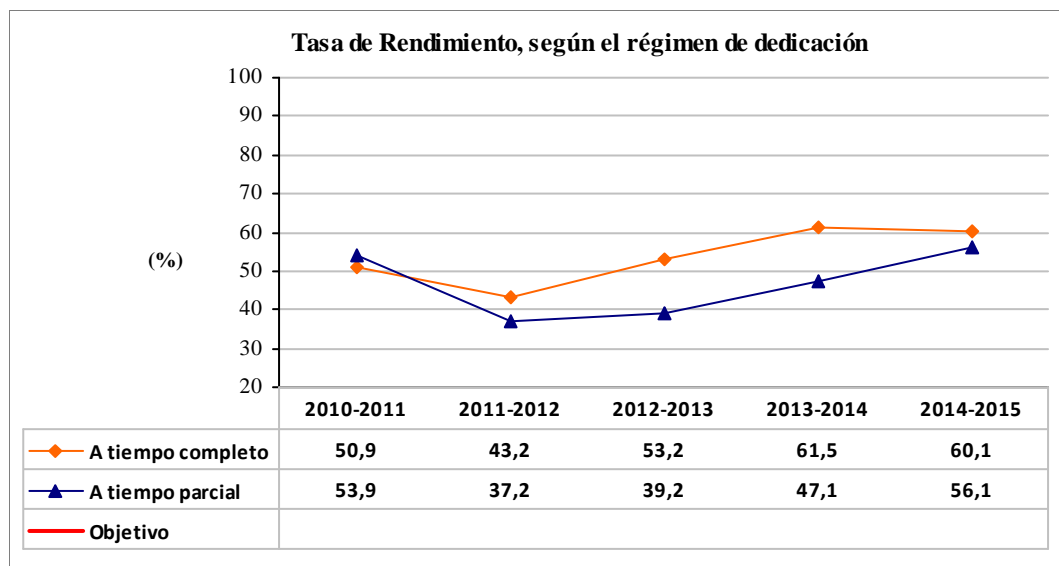



➤ *Curso*

El valor del indicador referido a un número ordinal de curso se obtiene teniendo en cuenta los créditos matriculados y superados en todas las asignaturas asignadas a dicho curso.

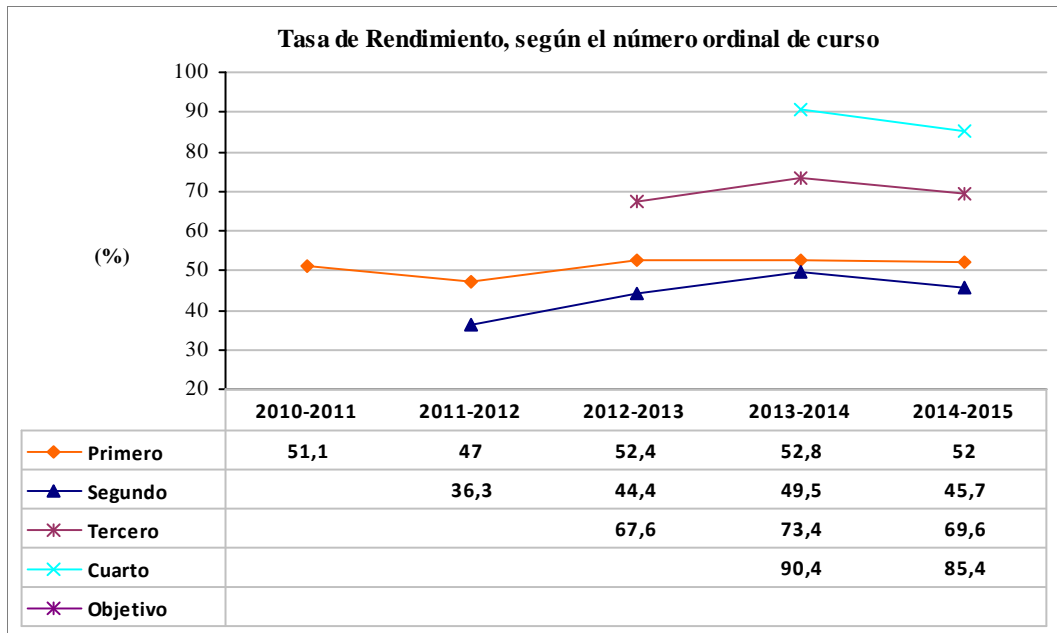

➤ *Sexo*

Número de estudiantes en la población	2010-2011	2011-2012	2012-2013	2013-2014	2014-2015
Hombre	308	485	534	563	612
Mujer	67	126	135	156	181

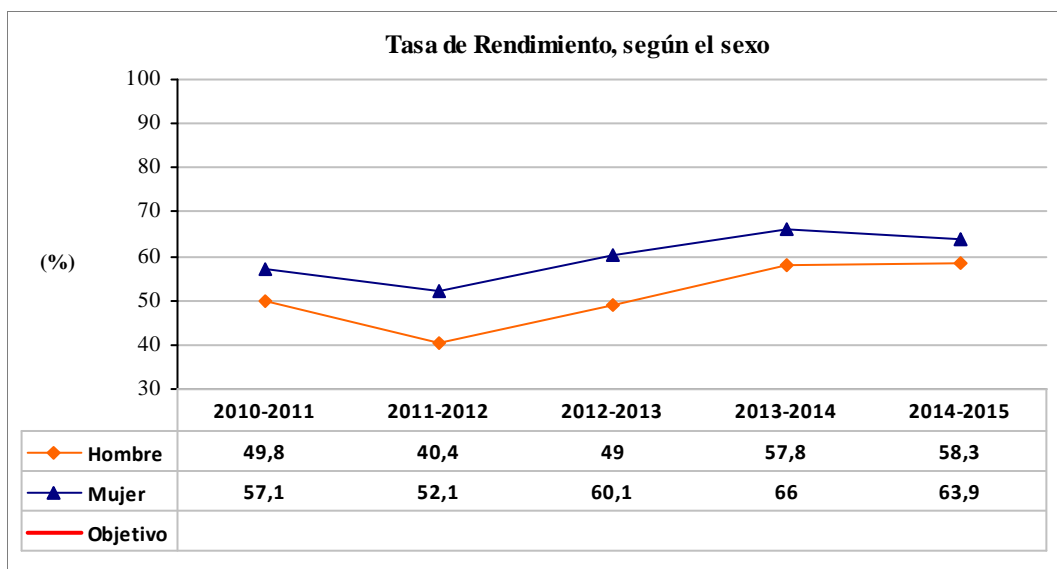



➤ *Estudiantes*

El siguiente gráfico presenta la distribución de la tasa de rendimiento de los estudiantes matriculados en el título en el curso académico 2014-2015, es decir, teniendo en cuenta todas las asignaturas en las que están matriculados en dicho curso.

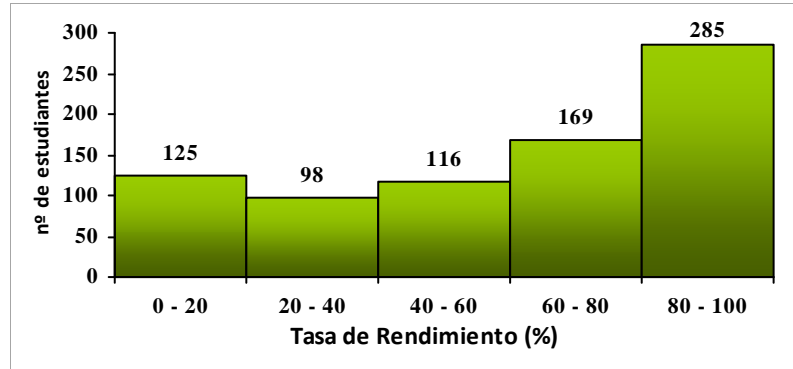

➤ *Forma de admisión al título, atendiendo a la leyenda incluida en la introducción*

Número de estudiantes en la población	2010-2011	2011-2012	2012-2013	2013-2014	2014-2015
PAU	280	437	524	571	654
ADAPT	61	92	94	92	95
FP	29	39	41	44	33
TIT	3	3	4	4	2
EXTR	0	1	1	1	1
Sin determinar	2	39	5	7	8

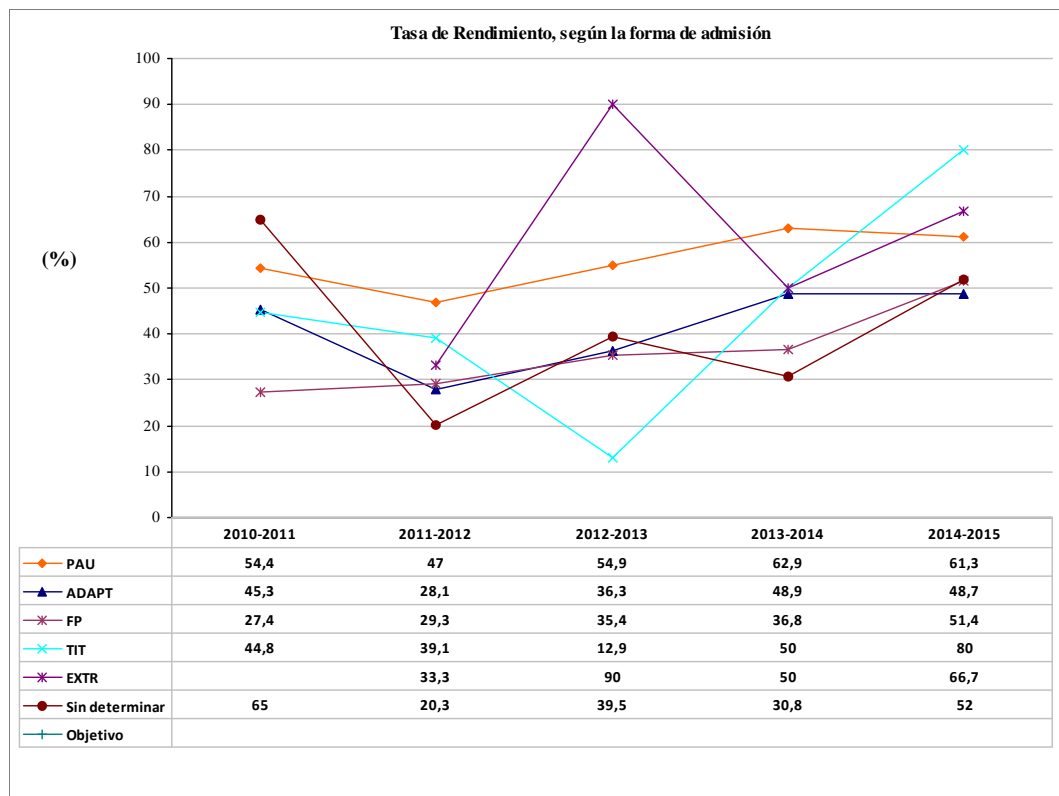



Tasa de rendimiento de las asignaturas:

Id	Código	Asignatura	Carácter	Periodo Docente	Curso	Nº de estudiantes		TR 10/11	TR 11/12	TR 12/13	TR 13/14	TR 14/15
						Aprob. 14/15	Matric. 14/15					
1	GIMECA01-1-004	Álgebra Lineal	Form. Bás.	1º Sem.	1º	106	234	42,8	39,6	37,3	49,8	45,3
2	GIMECA01-1-001	Cálculo	Form. Bás.	1º Sem.	1º	128	219	57,0	42,1	54,4	47,5	58,4
3	GIMECA01-1-005	Empresa	Form. Bás.	1º Sem.	1º	101	176	63,9	67,4	58,8	70,3	57,4
4	GIMECA01-1-006	Estadística	Form. Bás.	2º Sem.	1º	146	218	52,2	49,3	63,7	53,2	67,0
5	GIMECA01-1-007	Expresión Gráfica	Form. Bás.	2º Sem.	1º	104	224	48,4	38,7	53,8	46,0	46,4
6	GIMECA01-1-003	Fundamentos de Informática	Form. Bás.	1º Sem.	1º	109	190	61,8	57,0	63,3	62,6	57,4
7	GIMECA01-1-008	Mecánica y Termodinámica	Form. Bás.	1º Sem.	1º	110	190	51,5	52,6	63,8	61,5	57,9
8	GIMECA01-1-002	Métodos Numéricos	Form. Bás.	2º Sem.	1º	112	266	56,5	32,8	41,2	38,4	42,1
9	GIMECA01-1-009	Ondas y Electromagnetismo	Form. Bás.	2º Sem.	1º	86	226	39,6	38,1	49,0	46,8	38,1
10	GIMECA01-1-010	Química	Form. Bás.	2º Sem.	1º	128	229	37,0	56,2	46,0	58,8	55,9
11	GIMECA01-2-004	Ampliación de Cálculo	Oblig.	1º Sem.	2º	118	175		54,3	69,1	57,5	67,4
12	GIMECA01-2-005	Automatización y Control	Oblig.	2º Sem.	2º	107	217		46,7	57,3	50,7	49,3
13	GIMECA01-2-003	Ciencia de Materiales	Oblig.	2º Sem.	2º	89	211		36,9	50,2	50,5	42,2
14	GIMECA01-2-009	Ingeniería Térmica	Oblig.	1º Sem.	2º	92	221		31,9	47,2	44,4	41,6
15	GIMECA01-2-008	Mecánica de Fluidos	Oblig.	2º Sem.	2º	55	208		29,0	27,2	33,3	26,4
16	GIMECA01-2-007	Procesos de Fabricación	Oblig.	1º Sem.	2º	110	233		8,7	35,4	43,5	47,2
17	GIMECA01-2-001	Resistencia de Materiales	Oblig.	1º Sem.	2º	83	203		47,9	39,9	57,0	40,9
18	GIMECA01-2-010	Tecnología Eléctrica	Oblig.	1º Sem.	2º	100	211		28,8	36,5	55,1	47,4
19	GIMECA01-2-006	Tecnología Electrónica	Oblig.	2º Sem.	2º	111	199		51,4	58,1	69,2	55,8
20	GIMECA01-2-002	Teoría de Máquinas y Mecanismos	Oblig.	2º Sem.	2º	98	231		35,5	26,7	34,3	42,4



Tasa de rendimiento de las asignaturas:

Id	Código	Asignatura	Carácter	Periodo Docente	Curso	Nº de estudiantes		TR 10/11	TR 11/12	TR 12/13	TR 13/14	TR 14/15
						Aprob. 14/15	Matric. 14/15					
21	GIMECA01-3-006	Ampliación de Resistencia de Materiales	Oblig.	1º Sem.	3º	141	201			38,2	51,9	70,1
22	GIMECA01-3-007	Cálculo y Diseño de Máquinas	Oblig.	1º Sem.	3º	110	170			42,4	60,8	64,7
23	GIMECA01-3-008	Dibujo Industrial	Oblig.	1º Sem.	3º	114	131			95,7	93,1	87,0
24	GIMECA01-3-011	Dirección de Operaciones	Oblig.	2º Sem.	3º	125	139			82,3	83,8	89,9
25	GIMECA01-3-001	Ingeniería Ambiental	Oblig.	2º Sem.	3º	133	150			87,6	89,9	88,7
26	GIMECA01-3-005	Ingeniería de Fabricación	Oblig.	2º Sem.	3º	71	161			55,0	61,1	44,1
27	GIMECA01-3-003	Máquinas y Sistemas Fluidomecánicos	Oblig.	1º Sem.	3º	108	177			62,3	62,1	61,0
28	GIMECA01-3-010	Tecnología de Materiales	Oblig.	2º Sem.	3º	124	176			53,2	66,7	70,5
29	GIMECA01-3-009	Teoría de Estructuras y Construcciones Industriales	Oblig.	2º Sem.	3º	101	159			87,3	85,8	63,5
30	GIMECA01-3-004	Transmisión de Calor Aplicada	Oblig.	1º Sem.	3º	111	171			70,6	78,4	64,9
31	GIMECA01-4-015	Aplicaciones Industriales del CAD	Opt.	2º Sem.	4º	18	19				100,0	94,7
32	GIMECA01-4-019	Cooperación Tecnológica para el Desarrollo	Opt.	2º Sem.	4º	5	5					100,0
33	GIMECA01-4-020	Creación de Empresas de Base Tecnológica	Opt.	2º Sem.	4º	1	1				100,0	100,0
34	GIMECA01-4-012	Diseño de Sistemas Mecánicos	Opt.	1º Sem.	4º	54	59				97,2	91,5
35	GIMECA01-4-016	Ecodiseño	Opt.	2º Sem.	4º	9	9				100,0	100,0
36	GIMECA01-4-013	Elementos de Máquinas	Opt.	1º Sem.	4º	46	62				93,5	74,2
37	GIMECA01-4-014	Estructuras de Hormigón	Opt.	1º Sem.	4º	39	49				94,7	79,6
38	GIMECA01-4-002	Estructuras Metálicas	Opt.	1º Sem.	4º	40	45				84,6	88,9
39	GIMECA01-4-010	Fabricación Automatizada	Opt.	1º Sem.	4º	48	54				97,1	88,9
40	GIMECA01-4-017	Ingeniería de Calidad	Opt.	2º Sem.	4º	4	6				100,0	66,7



Tasa de rendimiento de las asignaturas:

Id	Código	Asignatura	Carácter	Periodo Docente	Curso	Nº de estudiantes		TR 10/11	TR 11/12	TR 12/13	TR 13/14	TR 14/15
						Aprob. 14/15	Matric. 14/15					
41	GIMECA01-4-003	Ingeniería de Vehículos	Opt.	2º Sem.	4º	23	27				90,9	85,2
42	GIMECA01-4-001	Instalaciones Industriales	Opt.	1º Sem.	4º	56	61				92,3	91,8
43	GIMECA01-4-004	Mantenimiento de Máquinas	Opt.	1º Sem.	4º	21	21				86,7	100,0
44	GIMECA01-4-007	Máquinas Térmicas	Opt.	1º Sem.	4º	20	22				93,8	90,9
45	GIMECA01-4-011	Metrología y Calidad	Opt.	1º Sem.	4º	53	59				91,4	89,8
46	GIMECA01-4-008	Oleohidráulica y Neumática	Opt.	1º Sem.	4º	65	79				97,6	82,3
47	GIMECA01-4-023	Prácticas Externas	Opt.	2º Sem.	4º	41	46				89,5	89,1
48	GIMECA01-4-005	Procedimientos y Tecnologías de Construcción	Opt.	1º Sem.	4º	38	46				76,5	82,6
49	GIMECA01-4-022	Proyectos y Oficina Técnica	Oblig.	2º Sem.	4º	109	121				96,7	90,1
50	GIMECA01-4-009	Refrigeración y Climatización	Opt.	1º Sem.	4º	16	18				75,0	88,9
51	GIMECA01-4-006	Soldadura	Opt.	2º Sem.	4º	86	90				93,9	95,6
52	GIMECA01-4-018	Técnicas de Expresión Oral y Escrita en Inglés	Opt.	2º Sem.	4º	7	9				88,9	77,8
53	GIMECA01-4-024	Trabajo Fin de Grado	Trab. Fin	2º Sem.	4º	65	90				73,1	72,2



Distribución de la Tasa de Rendimiento (TR) de las asignaturas en relación a la valoración de la actividad docente en dichas asignaturas por parte de los estudiantes en la Encuesta General de la Enseñanza

Cada punto del gráfico a continuación representa a una asignatura, cuya etiqueta hace referencia a la columna Id de la tabla de la página anterior. Las asignaturas que no aparezcan representadas corresponden a aquéllas en las que se han cumplimentado menos de cuatro cuestionarios en la Encuesta General de la Enseñanza.

Las líneas de referencia vertical y horizontal del gráfico corresponden respectivamente a la Tasa de Rendimiento y la valoración en la Encuesta General de la Enseñanza globales del título.

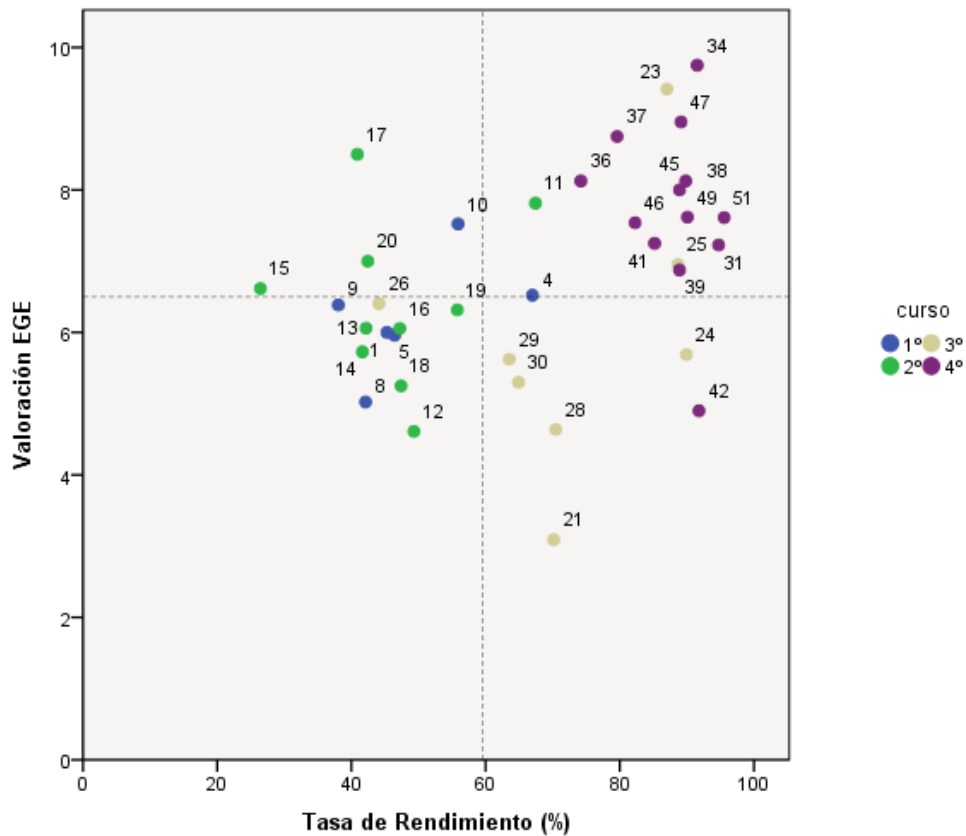



Comparativa de la tasa de rendimiento de los grupos bilingües con los grupos no bilingües:

Se incluyen también los valores de las notas medias en las asignaturas (NMa), que constituyen el promedio de las calificaciones numéricas de los estudiantes que han superado la asignatura.

Los códigos e Id's de las asignaturas corresponden a los reflejados en la tabla en páginas anteriores.

Id	Código	Asignatura	Estudiantes Grupos Bilingües			Estudiantes Grupos No Bilingües		
			Núm	TR (%)	NMa	Núm	TR (%)	NMa
1	GIMECA01-1-004	Álgebra Lineal	42	50,0	5,9	192	44,3	5,7
2	GIMECA01-1-001	Cálculo	32	75,0	6,4	187	55,6	6,0
3	GIMECA01-1-005	Empresa	32	71,9	6,5	144	54,2	5,7
4	GIMECA01-1-006	Estadística	32	78,1	6,4	186	65,1	6,2
5	GIMECA01-1-007	Expresión Gráfica	41	51,2	6,6	183	45,4	5,8
6	GIMECA01-1-003	Fundamentos de Informática	34	61,8	6,1	156	56,4	6,2
7	GIMECA01-1-008	Mecánica y Termodinámica	32	75,0	6,6	158	54,4	5,9
8	GIMECA01-1-002	Métodos Numéricos	45	73,3	6,0	221	35,7	6,0
9	GIMECA01-1-009	Ondas y Electromagnetismo	36	41,7	6,7	190	37,4	5,9
11	GIMECA01-2-004	Ampliación de Cálculo	35	57,1	5,8	140	70,0	6,0
12	GIMECA01-2-005	Automatización y Control	36	50,0	6,2	181	49,2	6,1
14	GIMECA01-2-009	Ingeniería Térmica	35	40,0	6,5	186	41,9	5,9
15	GIMECA01-2-008	Mecánica de Fluidos	42	21,4	5,9	166	27,7	5,8
16	GIMECA01-2-007	Procesos de Fabricación	42	64,3	5,8	191	43,5	5,7
17	GIMECA01-2-001	Resistencia de Materiales	31	45,2	6,1	172	40,1	5,9
18	GIMECA01-2-010	Tecnología Eléctrica	39	48,7	6,9	172	47,1	6,2
19	GIMECA01-2-006	Tecnología Electrónica	32	62,5	7,0	167	54,5	6,5
20	GIMECA01-2-002	Teoría de Máquinas y Mecanismos	46	37,0	5,4	185	43,8	5,7
22	GIMECA01-3-007	Cálculo y Diseño de Máquinas	24	91,7	7,4	146	60,3	6,6
23	GIMECA01-3-008	Dibujo Industrial	34	97,1	7,4	97	83,5	7,2
24	GIMECA01-3-011	Dirección de Operaciones	32	93,8	7,6	107	88,8	6,5
25	GIMECA01-3-001	Ingeniería Ambiental	30	100,0	7,6	120	85,8	7,1
27	GIMECA01-3-003	Máquinas y Sistemas Fluidomecánicos	19	89,5	7,2	158	57,6	6,2
29	GIMECA01-3-009	Teoría de Estructuras y Construcciones Industriales	21	85,7	6,1	138	60,1	6,2
30	GIMECA01-3-004	Transmisión de Calor Aplicada	31	71,0	6,6	140	63,6	5,9
53	GIMECA01-4-024	Trabajo Fin de Grado	6	100,0	9,5	84	70,2	8,8



Gráficos comparativos de resultados de los grupos bilingües con los grupos no bilingües:

Se muestran a continuación gráficos comparativos correspondientes a la tasa de rendimiento (TR) y la nota media de la asignatura (NMa).

Los códigos e Id's de las asignaturas corresponden a los reflejados en la tabla en páginas anteriores.

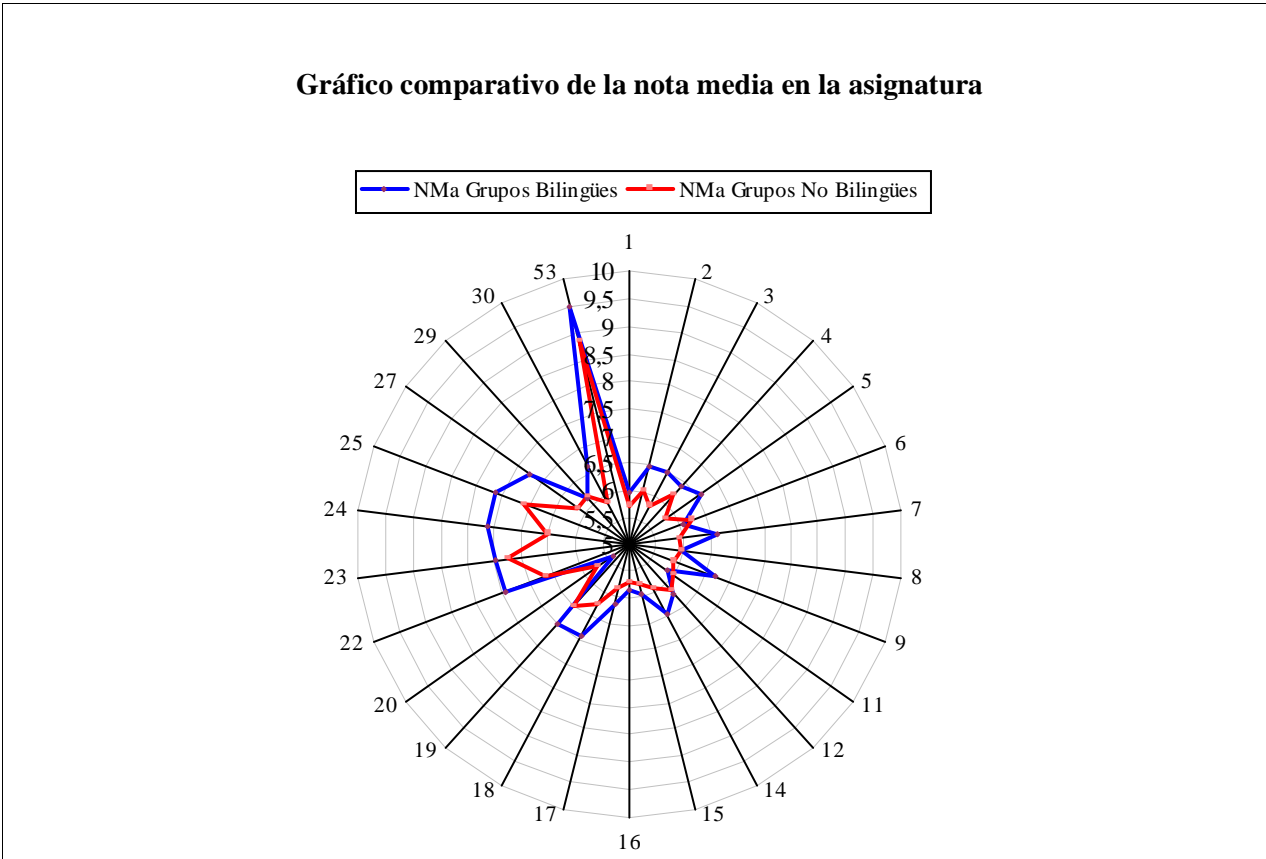
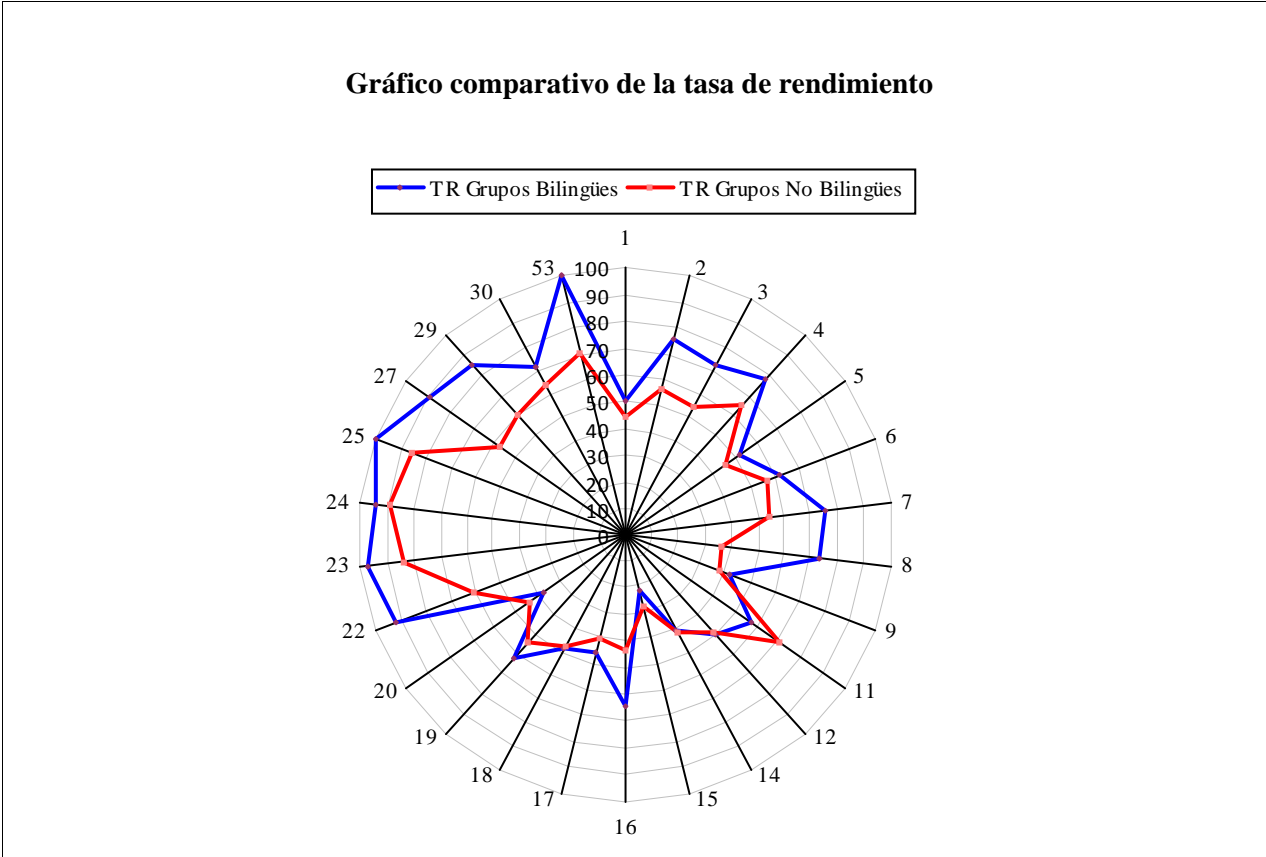



Indicador:	Tasa de Éxito	Código:	II.RTO.4.TEX
Definición:	Relación porcentual entre el número de créditos superados por los estudiantes matriculados en el curso académico referenciado y el número total de créditos presentados a evaluación en dicho curso. Los créditos reconocidos o transferidos no están incluidos ni en los créditos superados ni en los presentados.	Unidad de medida:	Porcentaje de créditos
Población:	Conjunto de estudiantes matriculados con al menos un crédito matriculado en el curso académico referenciado. Quedan excluidos, por lo tanto, aquellos estudiantes matriculados que sólo tienen créditos reconocidos en el curso académico referenciado.	Periodicidad de medida:	Semestral
Fórmula:	$TEX = 100 \times \frac{\sum \text{créditos superados}}{\sum \text{créditos presentados}}$	Objetivo:	No establecido

Resultados:

La siguiente tabla presenta el tamaño de la población para cada nivel de agregación del indicador:

Número de estudiantes en la población	2010-2011	2011-2012	2012-2013	2013-2014	2014-2015
Título	375	611	669	719	793
Centro	989	1607	1992	2342	2596
Rama	1462	2500	3233	3962	4372
UO	5846	10267	13383	16528	18011

El siguiente gráfico presenta la evolución de la tasa de éxito del Grado en Ingeniería Mecánica, comparándola con la global de la Escuela Politécnica de Ingeniería de Gijón, la global de la rama de conocimiento Ingeniería y Arquitectura, a la que está adscrito dicho título, y la global de la Universidad de Oviedo, considerando únicamente los títulos de Grado, añadiendo como referencia el objetivo fijado para el título para dicho indicador, si es que éste ha sido establecido.

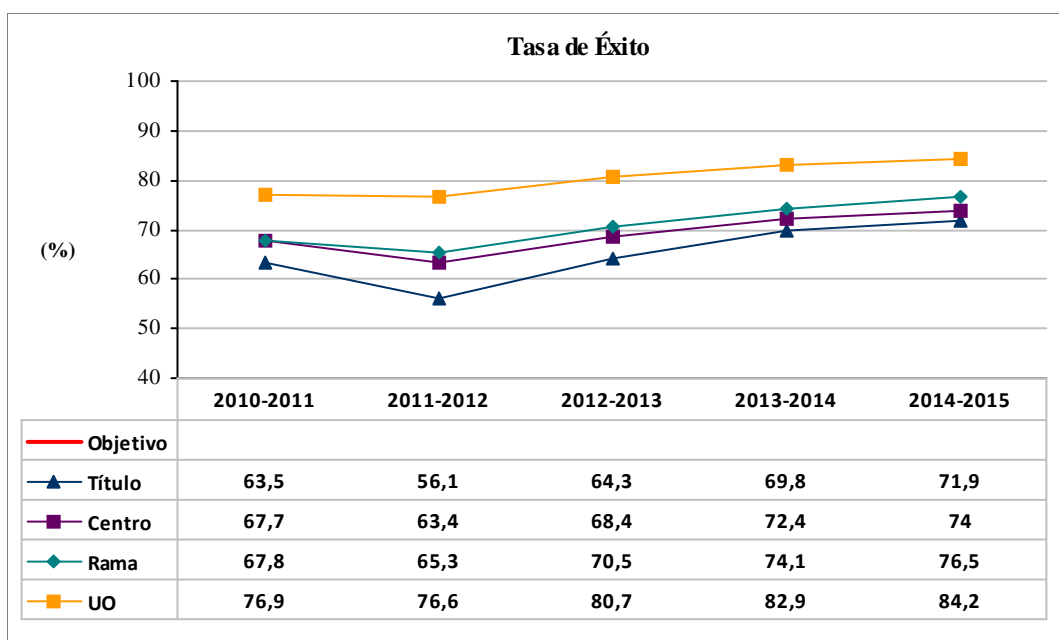



Resultados del título, atendiendo a las siguientes variables de clasificación:

➤ *Nuevo Ingreso (Sí / No)*

Un estudiante es considerado de nuevo ingreso en el título en un curso académico concreto si es el primer curso en el que está matriculado en dicho título.

Número de estudiantes en la población	2010-2011	2011-2012	2012-2013	2013-2014	2014-2015
No	0	307	447	492	554
Sí	375	304	222	227	239

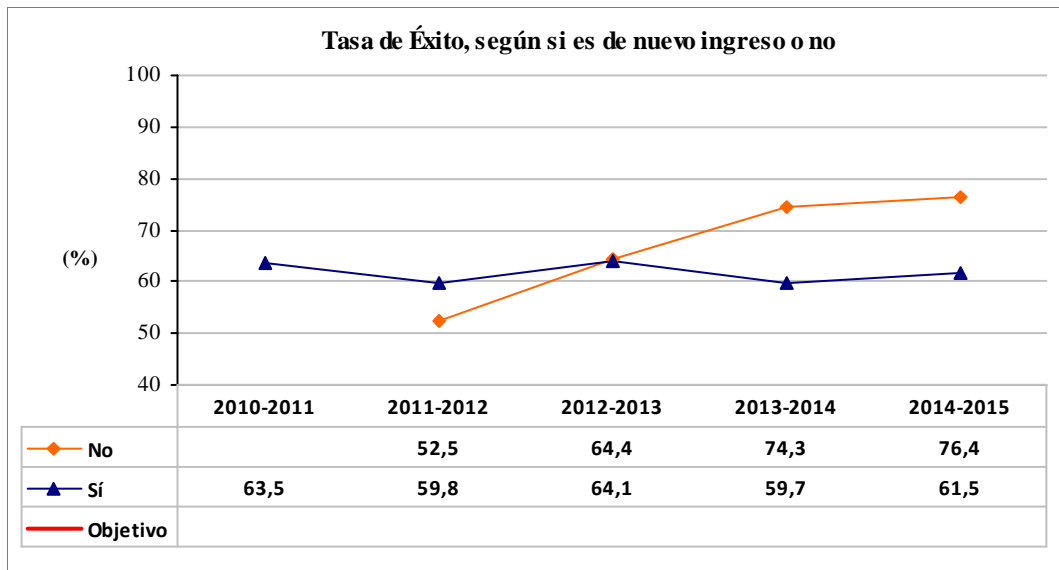

➤ *Régimen de dedicación en el curso*

Un estudiante es considerado a tiempo parcial en un curso académico concreto si se matricula en menos de 45 ECTS en dicho curso. En otro caso, a tiempo completo.

Número de estudiantes en la población	2010-2011	2011-2012	2012-2013	2013-2014	2014-2015
A tiempo completo	328	517	538	579	638
A tiempo parcial	47	94	131	140	155

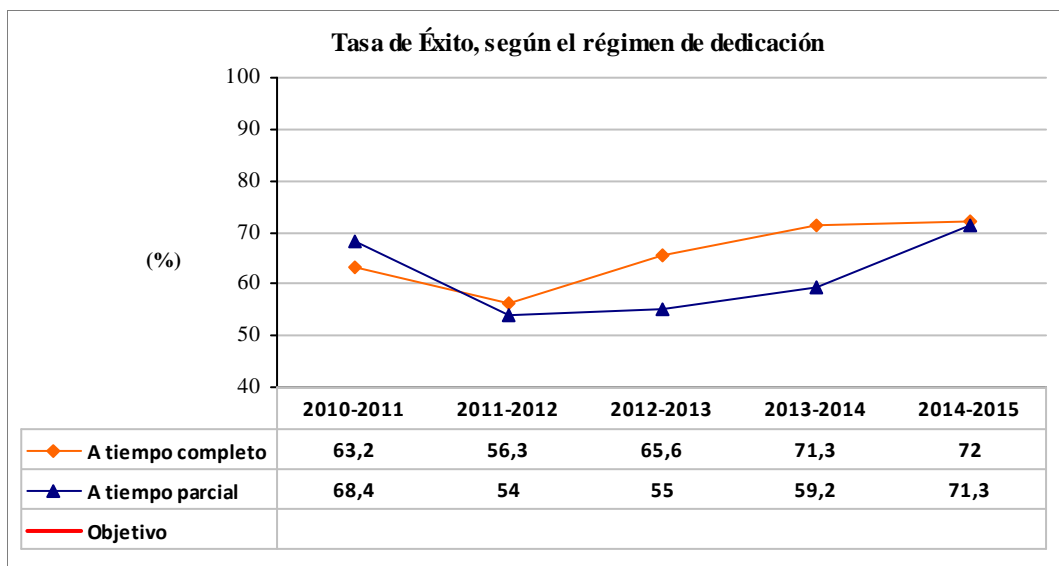



➤ *Curso*

El valor del indicador referido a un número ordinal de curso se obtiene teniendo en cuenta los créditos presentados a evaluación y superados en todas las asignaturas asignadas a dicho curso.

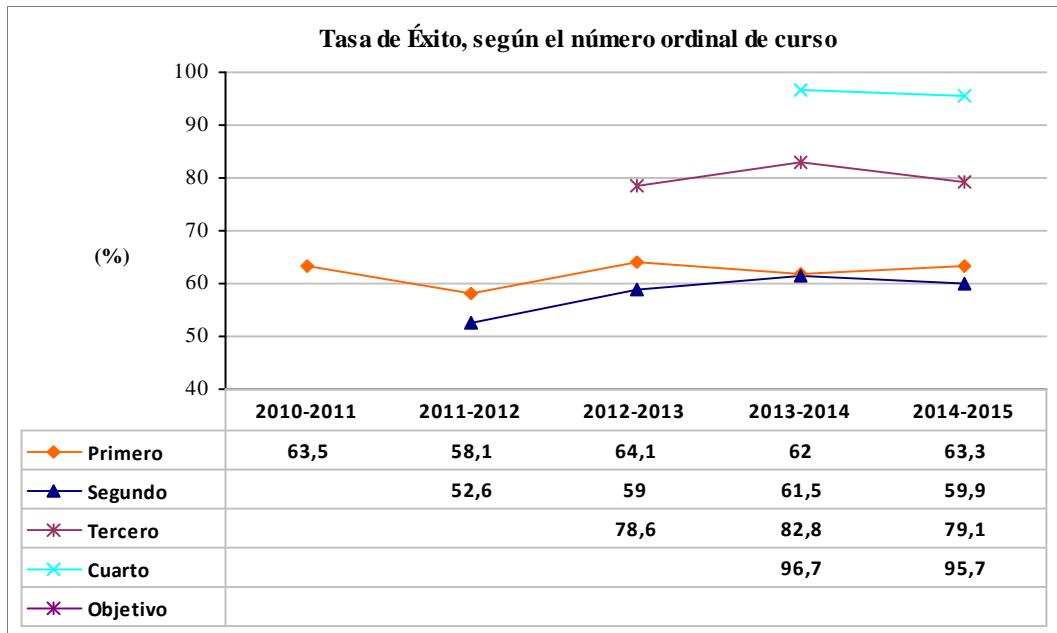

➤ *Sexo*

Número de estudiantes en la población	2010-2011	2011-2012	2012-2013	2013-2014	2014-2015
Hombre	308	485	534	563	612
Mujer	67	126	135	156	181

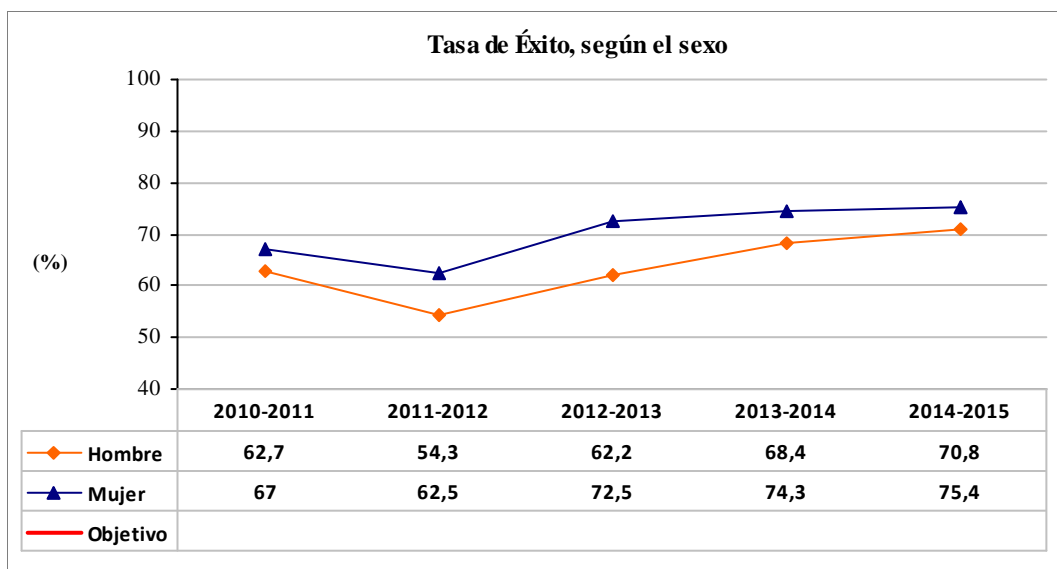



➤ *Estudiantes*

El siguiente gráfico presenta la distribución de la tasa de éxito de los estudiantes matriculados en el título en el curso académico 2014-2015, es decir, teniendo en cuenta todas las asignaturas en las que están matriculados en dicho curso.

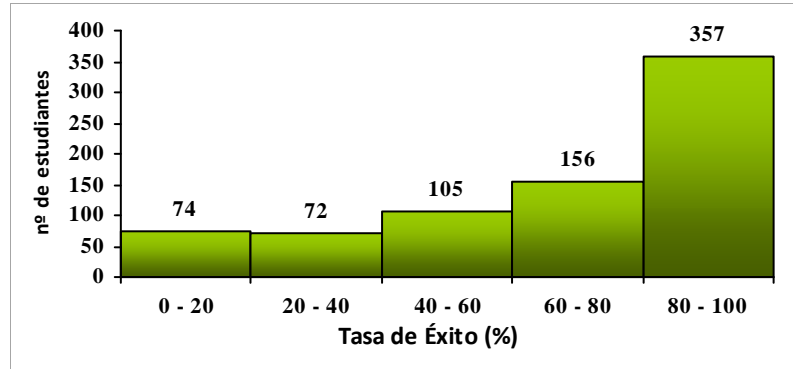

➤ *Forma de admisión al título, atendiendo a la leyenda incluida en la introducción*

Número de estudiantes en la población	2010-2011	2011-2012	2012-2013	2013-2014	2014-2015
PAU	280	437	524	571	654
ADAPT	61	92	94	92	95
FP	29	39	41	44	33
TIT	3	3	4	4	2
EXTR	0	1	1	1	1
Sin determinar	2	39	5	7	8

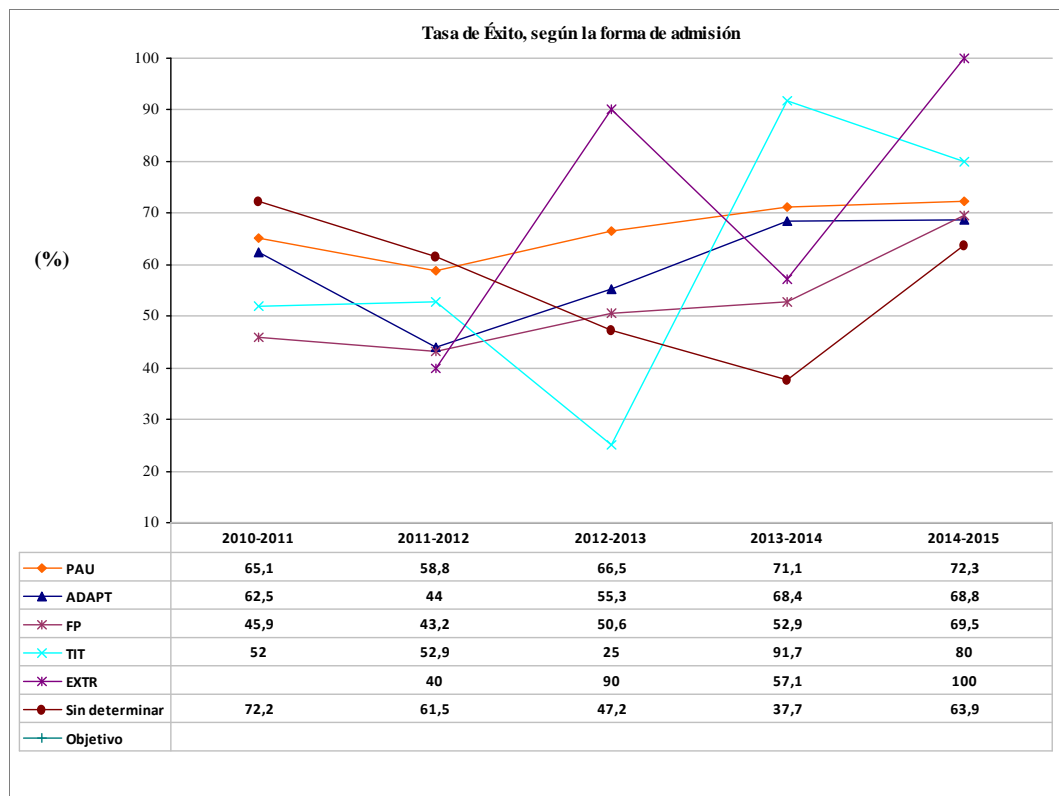



Tasa de éxito de las asignaturas:

Id	Código	Asignatura	Carácter	Periodo Docente	Curso	Nº de estudiantes		TEX 10/11	TEX 11/12	TEX 12/13	TEX 13/14	TEX 14/15
						Aprob. 14/15	Present. 14/15					
1	GIMECA01-1-004	Álgebra Lineal	Form. Bás.	1º Sem.	1º	106	191	55,7	44,2	43,3	59,1	55,5
2	GIMECA01-1-001	Cálculo	Form. Bás.	1º Sem.	1º	128	183	73,0	49,3	68,3	59,3	69,9
3	GIMECA01-1-005	Empresa	Form. Bás.	1º Sem.	1º	101	166	72,5	77,7	64,2	75,0	60,8
4	GIMECA01-1-006	Estadística	Form. Bás.	2º Sem.	1º	146	186	66,7	60,1	76,3	67,1	78,5
5	GIMECA01-1-007	Expresión Gráfica	Form. Bás.	2º Sem.	1º	104	165	67,6	62,8	71,7	60,5	63,0
6	GIMECA01-1-003	Fundamentos de Informática	Form. Bás.	1º Sem.	1º	109	174	66,9	67,7	70,8	66,7	62,6
7	GIMECA01-1-008	Mecánica y Termodinámica	Form. Bás.	1º Sem.	1º	110	170	60,1	61,6	75,4	66,0	64,7
8	GIMECA01-1-002	Métodos Numéricos	Form. Bás.	2º Sem.	1º	112	195	72,5	42,9	57,2	47,1	57,4
9	GIMECA01-1-009	Ondas y Electromagnetismo	Form. Bás.	2º Sem.	1º	86	170	52,5	50,7	59,6	54,4	50,6
10	GIMECA01-1-010	Química	Form. Bás.	2º Sem.	1º	128	184	46,5	67,5	59,3	68,1	69,6
11	GIMECA01-2-004	Ampliación de Cálculo	Oblig.	1º Sem.	2º	118	158		80,6	73,2	64,2	74,7
12	GIMECA01-2-005	Automatización y Control	Oblig.	2º Sem.	2º	107	160		71,6	67,5	63,6	66,9
13	GIMECA01-2-003	Ciencia de Materiales	Oblig.	2º Sem.	2º	89	153		62,4	70,2	68,4	58,2
14	GIMECA01-2-009	Ingeniería Térmica	Oblig.	1º Sem.	2º	92	165		43,9	65,2	55,9	55,8
15	GIMECA01-2-008	Mecánica de Fluidos	Oblig.	2º Sem.	2º	55	156		50,5	43,3	47,3	35,3
16	GIMECA01-2-007	Procesos de Fabricación	Oblig.	1º Sem.	2º	110	163		17,6	49,4	57,7	67,5
17	GIMECA01-2-001	Resistencia de Materiales	Oblig.	1º Sem.	2º	83	149		55,9	52,5	66,0	55,7
18	GIMECA01-2-010	Tecnología Eléctrica	Oblig.	1º Sem.	2º	100	166		36,1	51,9	63,7	60,2
19	GIMECA01-2-006	Tecnología Electrónica	Oblig.	2º Sem.	2º	111	161		63,1	74,3	82,6	68,9
20	GIMECA01-2-002	Teoría de Máquinas y Mecanismos	Oblig.	2º Sem.	2º	98	176		47,5	36,7	42,8	55,7



Tasa de éxito de las asignaturas:

Id	Código	Asignatura	Carácter	Periodo Docente	Curso	Nº de estudiantes		TEX 10/11	TEX 11/12	TEX 12/13	TEX 13/14	TEX 14/15
						Aprob. 14/15	Present. 14/15					
21	GIMECA01-3-006	Ampliación de Resistencia de Materiales	Oblig.	1º Sem.	3º	141	173			52,5	63,5	81,5
22	GIMECA01-3-007	Cálculo y Diseño de Máquinas	Oblig.	1º Sem.	3º	110	144			53,4	77,7	76,4
23	GIMECA01-3-008	Dibujo Industrial	Oblig.	1º Sem.	3º	114	126			100,0	95,3	90,5
24	GIMECA01-3-011	Dirección de Operaciones	Oblig.	2º Sem.	3º	125	129			94,0	89,3	96,9
25	GIMECA01-3-001	Ingeniería Ambiental	Oblig.	2º Sem.	3º	133	143			92,0	94,7	93,0
26	GIMECA01-3-005	Ingeniería de Fabricación	Oblig.	2º Sem.	3º	71	139			64,7	69,0	51,1
27	GIMECA01-3-003	Máquinas y Sistemas Fluidomecánicos	Oblig.	1º Sem.	3º	108	150			74,5	70,3	72,0
28	GIMECA01-3-010	Tecnología de Materiales	Oblig.	2º Sem.	3º	124	152			61,2	78,4	81,6
29	GIMECA01-3-009	Teoría de Estructuras y Construcciones Industriales	Oblig.	2º Sem.	3º	101	134			95,4	94,5	75,4
30	GIMECA01-3-004	Transmisión de Calor Aplicada	Oblig.	1º Sem.	3º	111	149			84,5	88,5	74,5
31	GIMECA01-4-015	Aplicaciones Industriales del CAD	Opt.	2º Sem.	4º	18	18				100,0	100,0
32	GIMECA01-4-019	Cooperación Tecnológica para el Desarrollo	Opt.	2º Sem.	4º	5	5					100,0
33	GIMECA01-4-020	Creación de Empresas de Base Tecnológica	Opt.	2º Sem.	4º	1	1				100,0	100,0
34	GIMECA01-4-012	Diseño de Sistemas Mecánicos	Opt.	1º Sem.	4º	54	54				100,0	100,0
35	GIMECA01-4-016	Ecodiseño	Opt.	2º Sem.	4º	9	9				100,0	100,0
36	GIMECA01-4-013	Elementos de Máquinas	Opt.	1º Sem.	4º	46	53				93,5	86,8
37	GIMECA01-4-014	Estructuras de Hormigón	Opt.	1º Sem.	4º	39	41				100,0	95,1
38	GIMECA01-4-002	Estructuras Metálicas	Opt.	1º Sem.	4º	40	42				91,7	95,2
39	GIMECA01-4-010	Fabricación Automatizada	Opt.	1º Sem.	4º	48	51				97,1	94,1
40	GIMECA01-4-017	Ingeniería de Calidad	Opt.	2º Sem.	4º	4	4				100,0	100,0



Tasa de éxito de las asignaturas:

Id	Código	Asignatura	Carácter	Periodo Docente	Curso	Nº de estudiantes		TEX 10/11	TEX 11/12	TEX 12/13	TEX 13/14	TEX 14/15
						Aprob. 14/15	Present. 14/15					
41	GIMECA01-4-003	Ingeniería de Vehículos	Opt.	2º Sem.	4º	23	25				90,9	92,0
42	GIMECA01-4-001	Instalaciones Industriales	Opt.	1º Sem.	4º	56	58				96,0	96,6
43	GIMECA01-4-004	Mantenimiento de Máquinas	Opt.	1º Sem.	4º	21	21				100,0	100,0
44	GIMECA01-4-007	Máquinas Térmicas	Opt.	1º Sem.	4º	20	21				93,8	95,2
45	GIMECA01-4-011	Metrología y Calidad	Opt.	1º Sem.	4º	53	56				97,0	94,6
46	GIMECA01-4-008	Oleohidráulica y Neumática	Opt.	1º Sem.	4º	65	72				97,6	90,3
47	GIMECA01-4-023	Prácticas Externas	Opt.	2º Sem.	4º	41	41				100,0	100,0
48	GIMECA01-4-005	Procedimientos y Tecnologías de Construcción	Opt.	1º Sem.	4º	38	41				86,7	92,7
49	GIMECA01-4-022	Proyectos y Oficina Técnica	Oblig.	2º Sem.	4º	109	117				100,0	93,2
50	GIMECA01-4-009	Refrigeración y Climatización	Opt.	1º Sem.	4º	16	17				100,0	94,1
51	GIMECA01-4-006	Soldadura	Opt.	2º Sem.	4º	86	86				100,0	100,0
52	GIMECA01-4-018	Técnicas de Expresión Oral y Escrita en Inglés	Opt.	2º Sem.	4º	7	7				100,0	100,0
53	GIMECA01-4-024	Trabajo Fin de Grado	Trab. Fin	2º Sem.	4º	65	65				95,0	100,0



Indicador:	Tasa de Evaluación	Código:	II.RTO.5.TEV
Definición:	Relación porcentual entre el número de créditos presentados a evaluación por los estudiantes matriculados en el curso académico referenciado y el número total de créditos matriculados. Los créditos reconocidos o transferidos no están incluidos ni en los créditos presentados ni en los matriculados.	Unidad de medida:	Porcentaje de créditos
Población:	Conjunto de estudiantes matriculados con al menos un crédito matriculado en el curso académico referenciado. Quedan excluidos, por lo tanto, aquellos estudiantes matriculados que sólo tienen créditos reconocidos en el curso académico referenciado.	Periodicidad de medida:	Semestral
Fórmula:	$TEV = 100 \times \frac{\sum \text{créditos presentados}}{\sum \text{créditos matriculados}}$	Objetivo:	No establecido

Resultados:

La siguiente tabla presenta el tamaño de la población para cada nivel de agregación del indicador:

Número de estudiantes en la población	2010-2011	2011-2012	2012-2013	2013-2014	2014-2015
Título	375	611	669	719	793
Centro	989	1607	1992	2342	2596
Rama	1462	2500	3233	3962	4372
UO	5846	10267	13383	16528	18011

El siguiente gráfico presenta la evolución de la tasa de evaluación del Grado en Ingeniería Mecánica, comparándola con la global de la Escuela Politécnica de Ingeniería de Gijón, la global de la rama de conocimiento Ingeniería y Arquitectura, a la que está adscrito dicho título, y la global de la Universidad de Oviedo, considerando únicamente los títulos de Grado, añadiendo como referencia el objetivo fijado para el título para dicho indicador, si es que éste ha sido establecido.

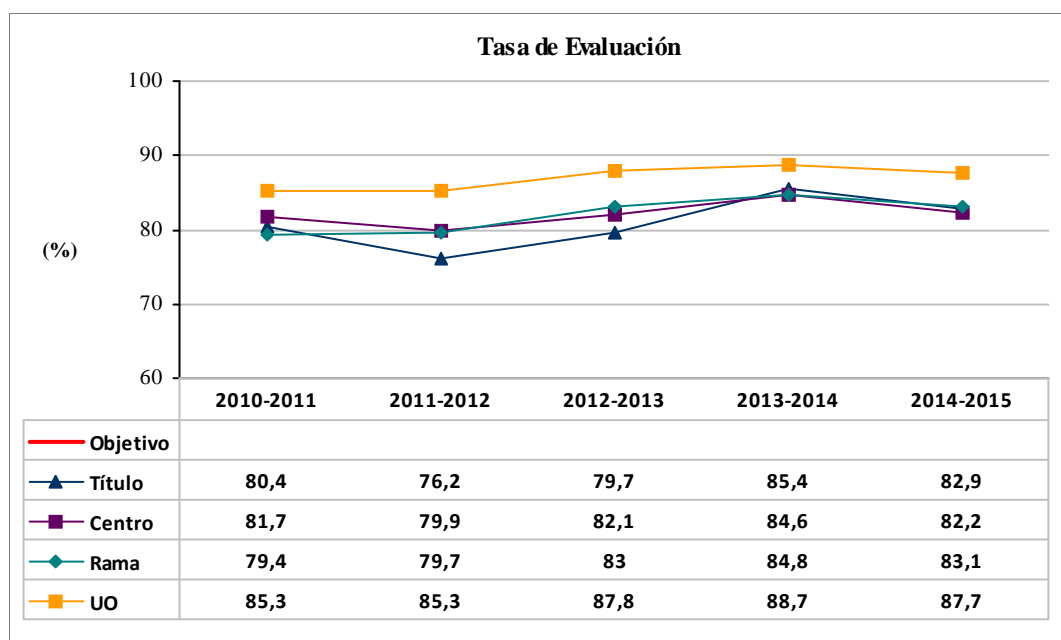



Resultados del título, atendiendo a las siguientes variables de clasificación:

➤ *Nuevo Ingreso (Sí / No)*

Un estudiante es considerado de nuevo ingreso en el título en un curso académico concreto si es el primer curso en el que está matriculado en dicho título.

Número de estudiantes en la población	2010-2011	2011-2012	2012-2013	2013-2014	2014-2015
No	0	307	447	492	554
Sí	375	304	222	227	239

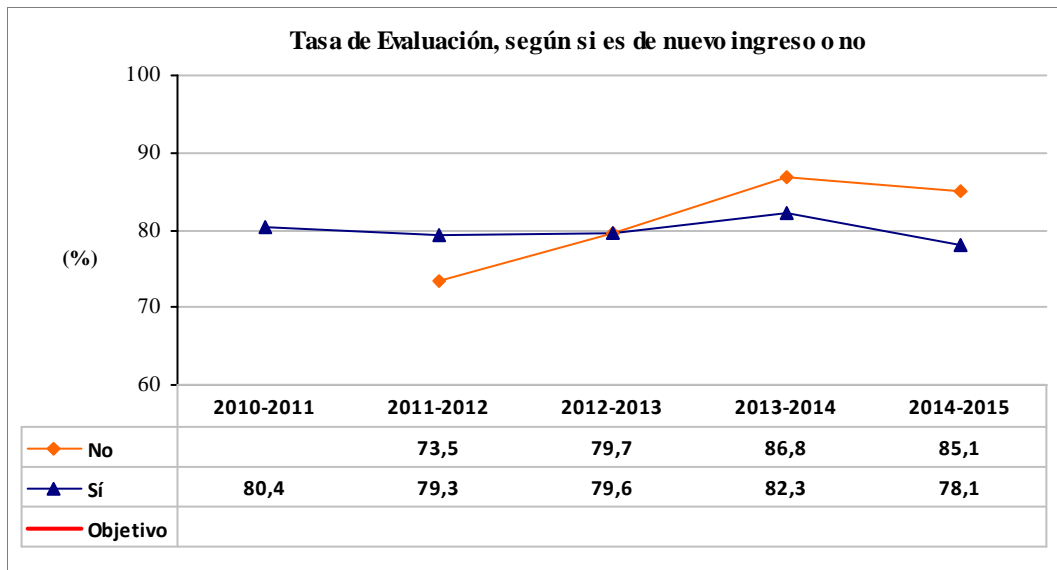

➤ *Régimen de dedicación en el curso*

Un estudiante es considerado a tiempo parcial en un curso académico concreto si se matricula en menos de 45 ECTS en dicho curso. En otro caso, a tiempo completo.

Número de estudiantes en la población	2010-2011	2011-2012	2012-2013	2013-2014	2014-2015
A tiempo completo	328	517	538	579	638
A tiempo parcial	47	94	131	140	155

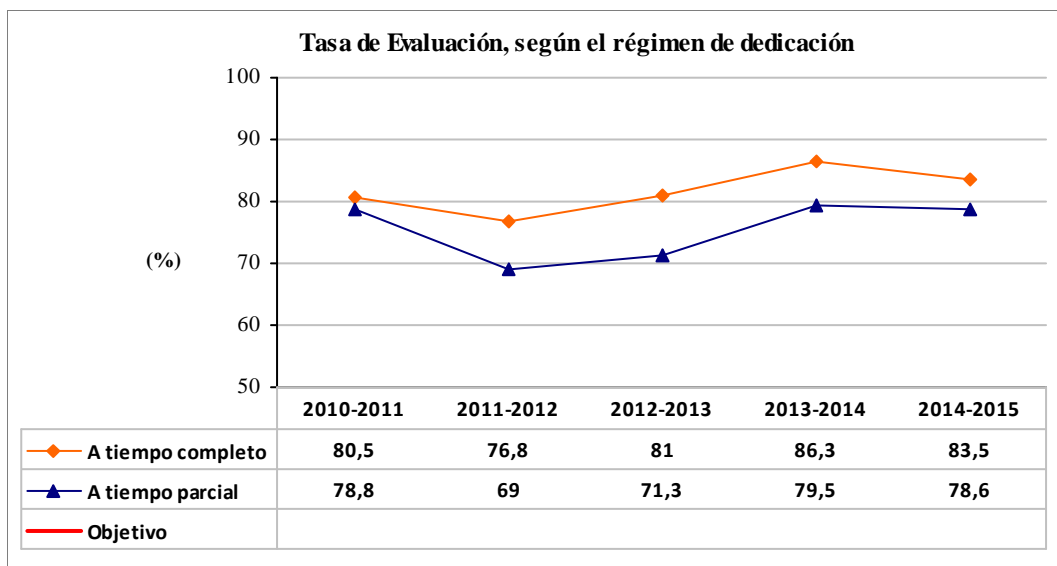



➤ *Curso*

El valor del indicador referido a un número ordinal de curso se obtiene teniendo en cuenta los créditos matriculados y presentados a evaluación en todas las asignaturas asignadas a dicho curso.

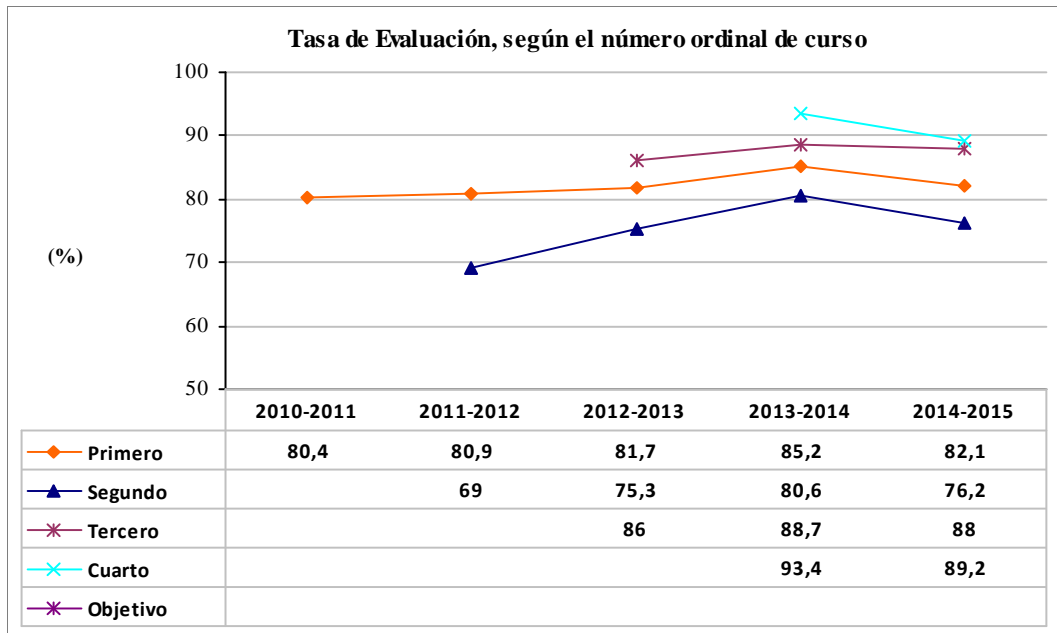

➤ *Sexo*

Número de estudiantes en la población	2010-2011	2011-2012	2012-2013	2013-2014	2014-2015
Hombre	308	485	534	563	612
Mujer	67	126	135	156	181

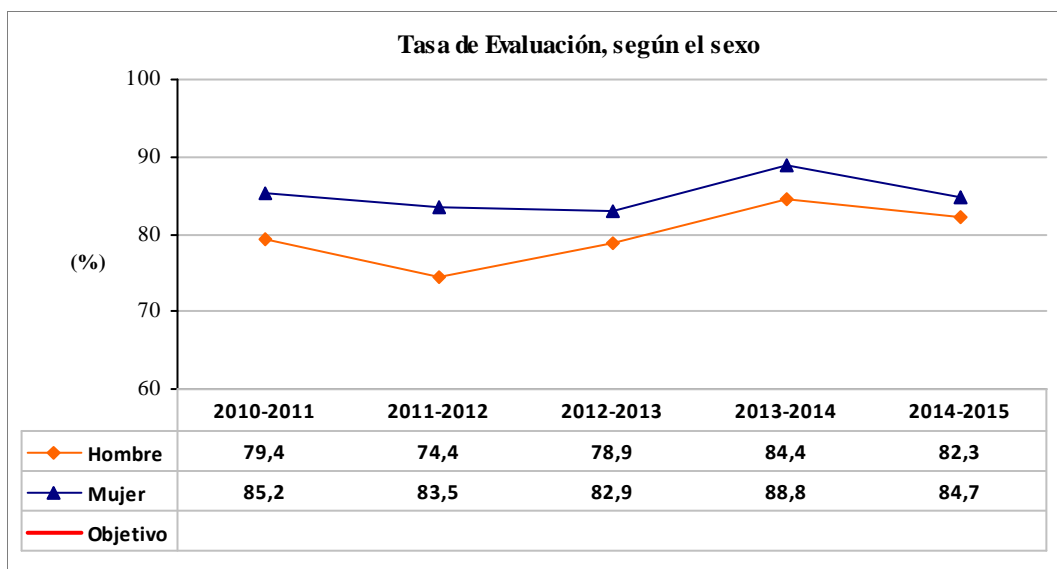



➤ *Estudiantes*

El siguiente gráfico presenta la distribución de la tasa de evaluación de los estudiantes matriculados en el título en el curso académico 2014-2015, es decir, teniendo en cuenta todas las asignaturas en las que están matriculados en dicho curso.

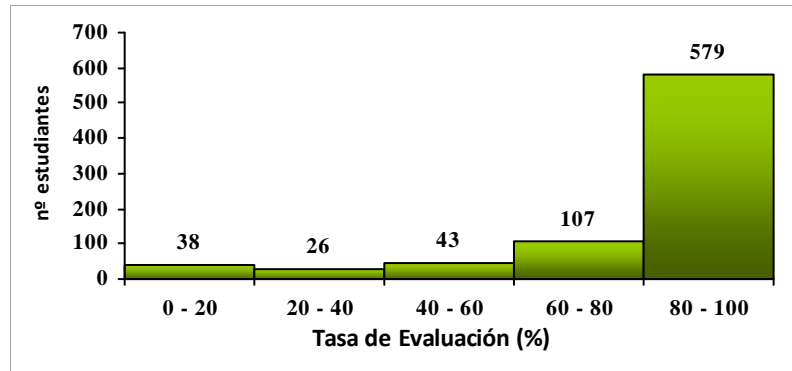

➤ *Forma de admisión al título, atendiendo a la leyenda incluida en la introducción*

Número de estudiantes en la población	2010-2011	2011-2012	2012-2013	2013-2014	2014-2015
PAU	280	437	524	571	654
ADAPT	61	92	94	92	95
FP	29	39	41	44	33
TIT	3	3	4	4	2
EXTR	0	1	1	1	1
Sin determinar	2	39	5	7	8

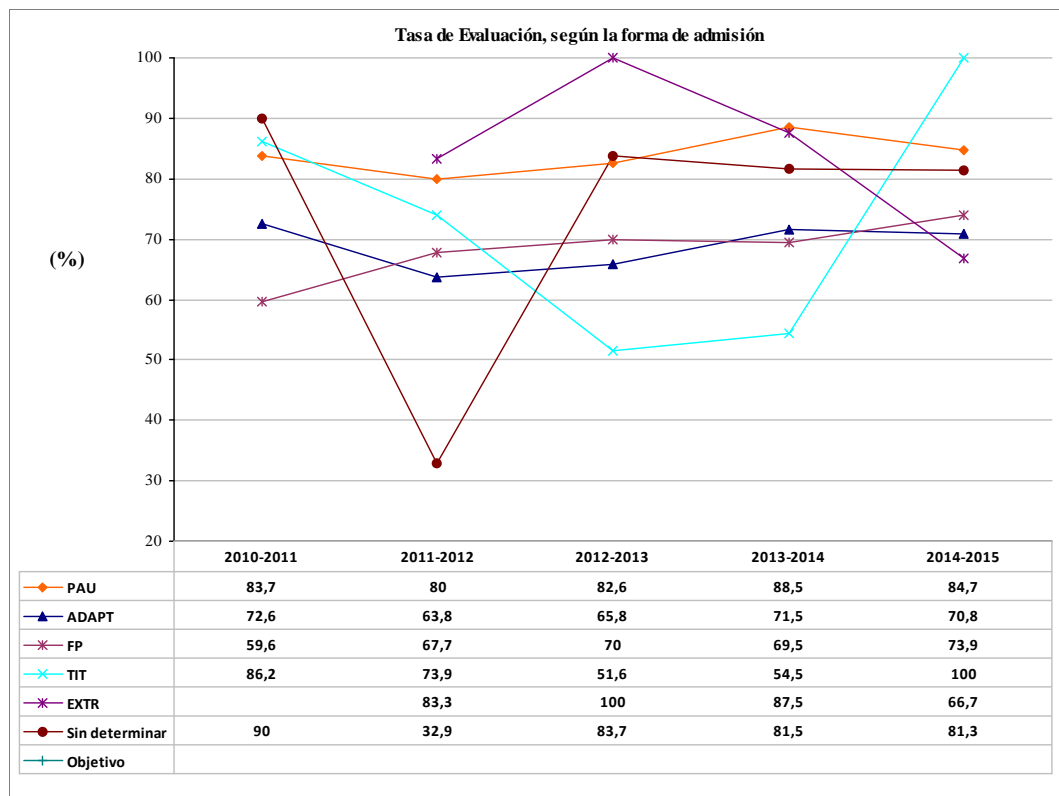



Tasa de evaluación de las asignaturas:

Id	Código	Asignatura	Carácter	Periodo Docente	Curso	Nº de estudiantes		TEV 10/11	TEV 11/12	TEV 12/13	TEV 13/14	TEV 14/15
						Present. 14/15	Matric. 14/15					
1	GIMECA01-1-004	Álgebra Lineal	Form. Bás.	1º Sem.	1º	191	234	76,8	89,4	85,9	84,3	81,6
2	GIMECA01-1-001	Cálculo	Form. Bás.	1º Sem.	1º	183	219	78,1	85,4	79,6	80,1	83,6
3	GIMECA01-1-005	Empresa	Form. Bás.	1º Sem.	1º	166	176	88,2	86,7	91,5	93,8	94,3
4	GIMECA01-1-006	Estadística	Form. Bás.	2º Sem.	1º	186	218	78,2	82,0	83,5	79,4	85,3
5	GIMECA01-1-007	Expresión Gráfica	Form. Bás.	2º Sem.	1º	165	224	71,6	61,6	75,1	76,1	73,7
6	GIMECA01-1-003	Fundamentos de Informática	Form. Bás.	1º Sem.	1º	174	190	92,5	84,1	89,4	93,8	91,6
7	GIMECA01-1-008	Mecánica y Termodinámica	Form. Bás.	1º Sem.	1º	170	190	85,7	85,3	84,5	93,3	89,5
8	GIMECA01-1-002	Métodos Numéricos	Form. Bás.	2º Sem.	1º	195	266	78,0	76,4	72,0	81,5	73,3
9	GIMECA01-1-009	Ondas y Electromagnetismo	Form. Bás.	2º Sem.	1º	170	226	75,4	75,1	82,2	86,1	75,2
10	GIMECA01-1-010	Química	Form. Bás.	2º Sem.	1º	184	229	79,6	83,2	77,5	86,4	80,3
11	GIMECA01-2-004	Ampliación de Cálculo	Oblig.	1º Sem.	2º	158	175		67,4	94,5	89,5	90,3
12	GIMECA01-2-005	Automatización y Control	Oblig.	2º Sem.	2º	160	217		65,2	84,9	79,7	73,7
13	GIMECA01-2-003	Ciencia de Materiales	Oblig.	2º Sem.	2º	153	211		59,1	71,5	73,8	72,5
14	GIMECA01-2-009	Ingeniería Térmica	Oblig.	1º Sem.	2º	165	221		72,7	72,4	79,6	74,7
15	GIMECA01-2-008	Mecánica de Fluidos	Oblig.	2º Sem.	2º	156	208		57,4	62,9	70,5	75,0
16	GIMECA01-2-007	Procesos de Fabricación	Oblig.	1º Sem.	2º	163	233		49,2	71,7	75,5	70,0
17	GIMECA01-2-001	Resistencia de Materiales	Oblig.	1º Sem.	2º	149	203		85,7	76,1	86,4	73,4
18	GIMECA01-2-010	Tecnología Eléctrica	Oblig.	1º Sem.	2º	166	211		79,9	70,3	86,5	78,7
19	GIMECA01-2-006	Tecnología Electrónica	Oblig.	2º Sem.	2º	161	199		81,5	78,2	83,7	80,9
20	GIMECA01-2-002	Teoría de Máquinas y Mecanismos	Oblig.	2º Sem.	2º	176	231		74,8	72,9	80,2	76,2



Tasa de evaluación de las asignaturas:

Id	Código	Asignatura	Carácter	Periodo Docente	Curso	Nº de estudiantes		TEV 10/11	TEV 11/12	TEV 12/13	TEV 13/14	TEV 14/15
						Present. 14/15	Matric. 14/15					
21	GIMECA01-3-006	Ampliación de Resistencia de Materiales	Oblig.	1º Sem.	3º	173	201			72,7	81,8	86,1
22	GIMECA01-3-007	Cálculo y Diseño de Máquinas	Oblig.	1º Sem.	3º	144	170			79,3	78,3	84,7
23	GIMECA01-3-008	Dibujo Industrial	Oblig.	1º Sem.	3º	126	131			95,7	97,7	96,2
24	GIMECA01-3-011	Dirección de Operaciones	Oblig.	2º Sem.	3º	129	139			87,5	93,8	92,8
25	GIMECA01-3-001	Ingeniería Ambiental	Oblig.	2º Sem.	3º	143	150			95,2	95,0	95,3
26	GIMECA01-3-005	Ingeniería de Fabricación	Oblig.	2º Sem.	3º	139	161			85,0	88,5	86,3
27	GIMECA01-3-003	Máquinas y Sistemas Fluidomecánicos	Oblig.	1º Sem.	3º	150	177			83,6	88,3	84,7
28	GIMECA01-3-010	Tecnología de Materiales	Oblig.	2º Sem.	3º	152	176			87,0	85,0	86,4
29	GIMECA01-3-009	Teoría de Estructuras y Construcciones Industriales	Oblig.	2º Sem.	3º	134	159			91,5	90,8	84,3
30	GIMECA01-3-004	Transmisión de Calor Aplicada	Oblig.	1º Sem.	3º	149	171			83,5	88,6	87,1
31	GIMECA01-4-015	Aplicaciones Industriales del CAD	Opt.	2º Sem.	4º	18	19				100,0	94,7
32	GIMECA01-4-019	Cooperación Tecnológica para el Desarrollo	Opt.	2º Sem.	4º	5	5					100,0
33	GIMECA01-4-020	Creación de Empresas de Base Tecnológica	Opt.	2º Sem.	4º	1	1				100,0	100,0
34	GIMECA01-4-012	Diseño de Sistemas Mecánicos	Opt.	1º Sem.	4º	54	59				97,2	91,5
35	GIMECA01-4-016	Ecodiseño	Opt.	2º Sem.	4º	9	9				100,0	100,0
36	GIMECA01-4-013	Elementos de Máquinas	Opt.	1º Sem.	4º	53	62				100,0	85,5
37	GIMECA01-4-014	Estructuras de Hormigón	Opt.	1º Sem.	4º	41	49				94,7	83,7
38	GIMECA01-4-002	Estructuras Metálicas	Opt.	1º Sem.	4º	42	45				92,3	93,3
39	GIMECA01-4-010	Fabricación Automatizada	Opt.	1º Sem.	4º	51	54				100,0	94,4
40	GIMECA01-4-017	Ingeniería de Calidad	Opt.	2º Sem.	4º	4	6				100,0	66,7



Tasa de evaluación de las asignaturas:

Id	Código	Asignatura	Carácter	Periodo Docente	Curso	Nº de estudiantes		TEV 10/11	TEV 11/12	TEV 12/13	TEV 13/14	TEV 14/15
						Present. 14/15	Matric. 14/15					
41	GIMECA01-4-003	Ingeniería de Vehículos	Opt.	2º Sem.	4º	25	27				100,0	92,6
42	GIMECA01-4-001	Instalaciones Industriales	Opt.	1º Sem.	4º	58	61				96,2	95,1
43	GIMECA01-4-004	Mantenimiento de Máquinas	Opt.	1º Sem.	4º	21	21				86,7	100,0
44	GIMECA01-4-007	Máquinas Térmicas	Opt.	1º Sem.	4º	21	22				100,0	95,5
45	GIMECA01-4-011	Metrología y Calidad	Opt.	1º Sem.	4º	56	59				94,3	94,9
46	GIMECA01-4-008	Oleohidráulica y Neumática	Opt.	1º Sem.	4º	72	79				100,0	91,1
47	GIMECA01-4-023	Prácticas Externas	Opt.	2º Sem.	4º	41	46				89,5	89,1
48	GIMECA01-4-005	Procedimientos y Tecnologías de Construcción	Opt.	1º Sem.	4º	41	46				88,2	89,1
49	GIMECA01-4-022	Proyectos y Oficina Técnica	Oblig.	2º Sem.	4º	117	121				96,7	96,7
50	GIMECA01-4-009	Refrigeración y Climatización	Opt.	1º Sem.	4º	17	18				75,0	94,4
51	GIMECA01-4-006	Soldadura	Opt.	2º Sem.	4º	86	90				93,9	95,6
52	GIMECA01-4-018	Técnicas de Expresión Oral y Escrita en Inglés	Opt.	2º Sem.	4º	7	9				88,9	77,8
53	GIMECA01-4-024	Trabajo Fin de Grado	Trab. Fin	2º Sem.	4º	65	90				76,9	72,2



Indicador:	Tasa de Abandono (CURSA) CURSA: Comisión Universitaria para la Regulación del Seguimiento y la Acreditación de los títulos universitarios oficiales	Código:	II.RTO.8.TA
Definición:	<p>Porcentaje de estudiantes de una cohorte de nuevo ingreso en un título que, sin haberse titulado en dicho título, no se ha matriculado en él durante dos cursos académicos consecutivos.</p> <p>Se calcula para cada cohorte de nuevo ingreso, de manera que la tasa de abandono del título de la cohorte de nuevo ingreso en el curso X es la suma de las siguientes tasas parciales:</p> <p>TA1. Tasa de abandono del título en el primer año de la cohorte de nuevo ingreso en el curso X: porcentaje de estudiantes de dicha cohorte que, no habiéndose titulado en el curso X, no se matriculan en dicho título en el curso X+1 ni X+2.</p> <p>TA2. Tasa de abandono del título en el segundo año de la cohorte de nuevo ingreso en el curso X: porcentaje de estudiantes de dicha cohorte que, matriculados en dicho título en el curso X+1 y no habiéndose titulado, no se matriculan en dicho título en el curso X+2 ni X+3.</p> <p>TA3. Tasa de abandono del título en el tercer año de la cohorte de nuevo ingreso en el curso X: porcentaje de estudiantes de dicha cohorte que, matriculados en dicho título en el curso X+2 y no habiéndose titulado, no se matriculan en dicho título en el curso X+3 ni X+4.</p> <p>La definición de la tasa de abandono propuesta en esta ficha difiere de la recogida en el RD 1393/2007 y, por lo tanto, contemplada para la renovación de la acreditación de los títulos universitarios oficiales, que es la siguiente: “relación porcentual entre el número total de estudiantes de una cohorte de nuevo ingreso que debieron obtener el título el año académico anterior y que no se han matriculado ni en ese año académico ni en el anterior”. No obstante, si bien pueden no coincidir fielmente, ambas tasas de abandono presentan valores prácticamente similares.</p> <p>Cabe señalar que el abandono se produce bien por un cambio de plan de estudios dentro de la Universidad de Oviedo (UO), o por abandono de la misma.</p> <p>Asimismo, señalar también que el abandono puede ser forzoso, como consecuencia de la aplicación de la normativa de progreso y permanencia de la UO.</p>	Unidad de medida:	Porcentaje de estudiantes
Población:	Número de estudiantes matriculados en el título en el periodo referenciado.	Periodicidad de medida:	Anual



Fórmula:	$TA1 = 100 \times \frac{\sum \text{estudiantes de nuevo ingreso en el curso X, no titulados y no matriculados en X+1 ni X+2}}{\sum \text{estudiantes de nuevo ingreso en el curso académico X}}$ $TA2 = 100 \times \frac{\sum \text{estudiantes de nuevo ingreso en el curso X, no titulados, matriculados en X+1 y no matriculados en X+2 ni X+3}}{\sum \text{estudiantes de nuevo ingreso en el curso académico X}}$ $TA3 = 100 \times \frac{\sum \text{estudiantes de nuevo ingreso en el curso X, no titulados, matriculados también en X+2 no matriculados en X+3 ni X+4}}{\sum \text{estudiantes de nuevo ingreso en el curso académico X}}$ $TA = TA1 + TA2 + TA3$	Objetivo: 20
-----------------	---------------------------------------------------------------------------------------------------------------------------------------------------------------------------------------------------------------------------------------------------------------------------------------------------------------------------------------------------------------------------------------------------------------------------------------------------------------------------------------------------------------------------------------------------------------------------------------------------------------------------------------------------------------------------	---------------------

Resultados:

La siguiente tabla refleja el número de estudiantes correspondientes a cada una de las cohortes de nuevo ingreso (NI) que han abandonado, en función de los años en que se matricularon en la titulación, dejando vacías las celdas para las cuales no procede su cálculo.

	Abandonos	NI 2010-2011	NI 2011-2012	NI 2012-2013
Título	1er año	67	96	67
	2º año	70	55	
	3er año	55		
	Total	192		
Centro	1er año	202	211	205
	2º año	159	118	
	3er año	101		
	Total	462		
Rama	1er año	333	346	334
	2º año	225	176	
	3er año	127		
	Total	685		
UO	1er año	1051	1427	1031
	2º año	501	502	
	3er año	263		
	Total	1815		



La siguiente tabla refleja los valores de cada uno de los indicadores referidos a las cohortes de nuevo ingreso (NI) correspondientes, dejando vacías las celdas para las cuales no procede su cálculo.

	Indicador	NI 2010-2011	NI 2011-2012	NI 2012-2013
Título	TA1	17,9	31,6	30,2
	TA2	18,7	18,1	
	TA3	14,7		
	TA	51,2		
Centro	TA1	20,4	25,7	27,3
	TA2	16,0	14,4	
	TA3	10,2		
	TA	46,6		
Rama	TA1	22,7	24,9	26,0
	TA2	15,3	12,7	
	TA3	8,7		
	TA	46,7		
UO	TA1	20,1	25,7	20,3
	TA2	9,6	9,0	
	TA3	5,0		
	TA	34,8		

Resultados del título, atendiendo a las siguientes variables de clasificación:

➤ *Sexo*

Número de estudiantes que abandonaron	2010-2011
Hombre	166
Mujer	26

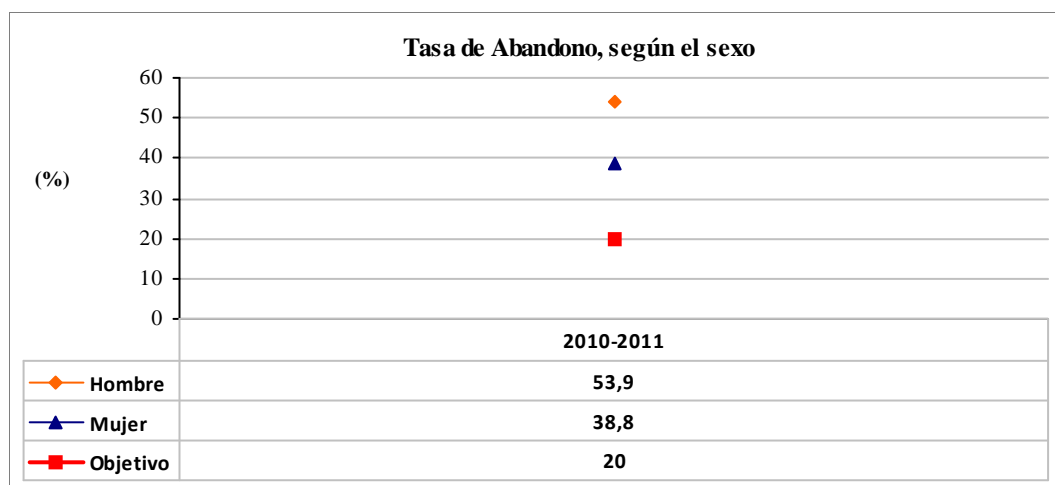



➤ *Forzoso (Sí/No), por causa de la normativa de progreso y permanencia de la UO*

En la tabla y el gráfico siguientes se refleja qué parte del abandono ha sido forzoso, i.e. obligado por la aplicación de la normativa de progreso y permanencia de la UO, y cuál no.

Número de estudiantes que abandonaron	NI 2010-2011	NI 2011-2012	NI 2012-2013
No	97	49	35
Sí	95	102	32

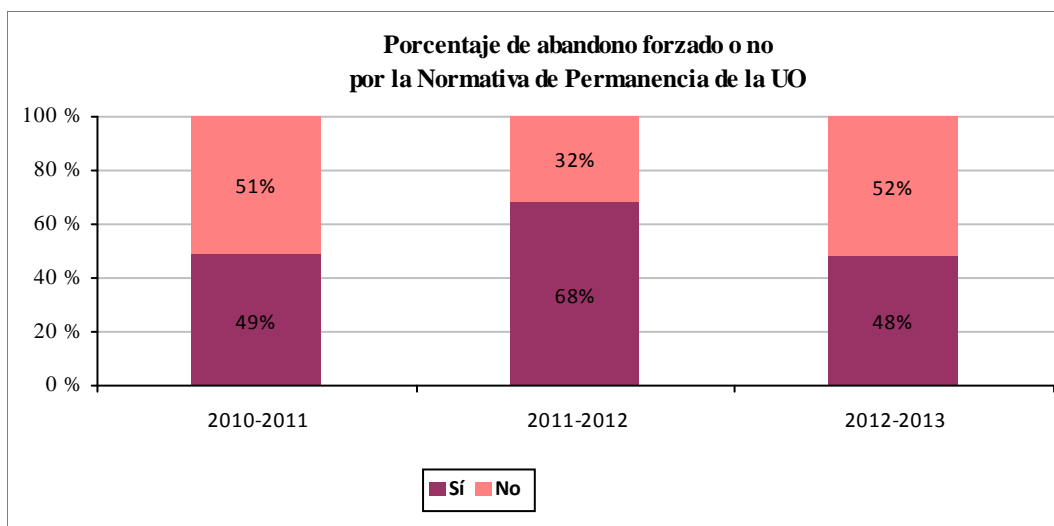

➤ *Cambio de estudio (Sí/No), en función de si el abandono se produjo por un cambio de plan de estudios (Grado o Máster) dentro de la Universidad de Oviedo o no*

En la tabla y el gráfico siguientes se refleja qué parte del abandono se ha producido por un cambio de estudios dentro de la Universidad de Oviedo y cuál no. Para dicho cómputo se tiene en cuenta el curso académico en el que se produce el abandono.

Número de estudiantes que abandonaron	NI 2010-2011	NI 2011-2012	NI 2012-2013
No	112	86	49
Sí	81	65	18

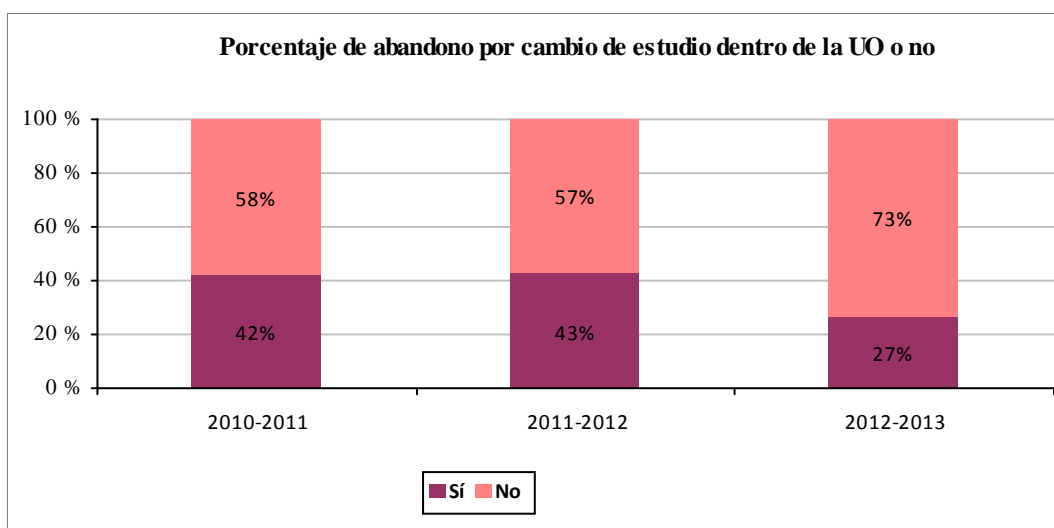



La siguiente tabla desagrega los estudiantes de la cohorte de nuevo ingreso en el título en 2012-2013 que lo han abandonado, en función de su situación de matrícula en títulos de Grado o Máster de la Universidad de Oviedo en los dos cursos académicos siguientes.

Número de estudiantes	Matrícula en 2013-2014	Matrícula en 2014-2015
48	No matriculado/s en ningún título de Grado o Máster de la UO	No matriculado/s en ningún título de Grado o Máster de la UO
3	Grado en Administración y Dirección de Empresas	Grado en Administración y Dirección de Empresas
2	Grado en Ingeniería Química Industrial	Grado en Ingeniería Química Industrial
2	Grado en Ingeniería de Tecnologías Industriales	Grado en Ingeniería de Tecnologías Industriales
2	Grado en Comercio y Marketing	Grado en Comercio y Marketing
1	No matriculado/s en ningún título de Grado o Máster de la UO	Grado en Comercio y Marketing
1	Grado en Maestro en Educación Infantil (Facultad de Formación del Profesorado y Educación)	Grado en Maestro en Educación Infantil (Facultad de Formación del Profesorado y Educación)
1	Grado en Ingeniería Forestal y del Medio Natural	Grado en Ingeniería Forestal y del Medio Natural
1	Grado en Ingeniería Electrónica Industrial y Automática	No matriculado/s en ningún título de Grado o Máster de la UO
1	Grado en Ingeniería Electrónica Industrial y Automática	Grado en Ingeniería Electrónica Industrial y Automática
1	Grado en Ingeniería Eléctrica	Grado en Ingeniería Eléctrica
1	Grado en Ingeniería de Tecnologías Industriales	No matriculado/s en ningún título de Grado o Máster de la UO
1	Grado en Ingeniería de Tecnologías Industriales	Grado en Maestro en Educación Primaria (Facultad de Formación del Profesorado y Educación)
1	Grado en Ingeniería Civil	Grado en Ingeniería Civil
1	Grado en Economía	Grado en Economía



➤ Forma de admisión al título, atendiendo a la leyenda incluida en la introducción

Número de estudiantes que abandonaron	2010-2011
PAU	137
ADAPT	33
FP	17
TIT	3
Sin determinar	2

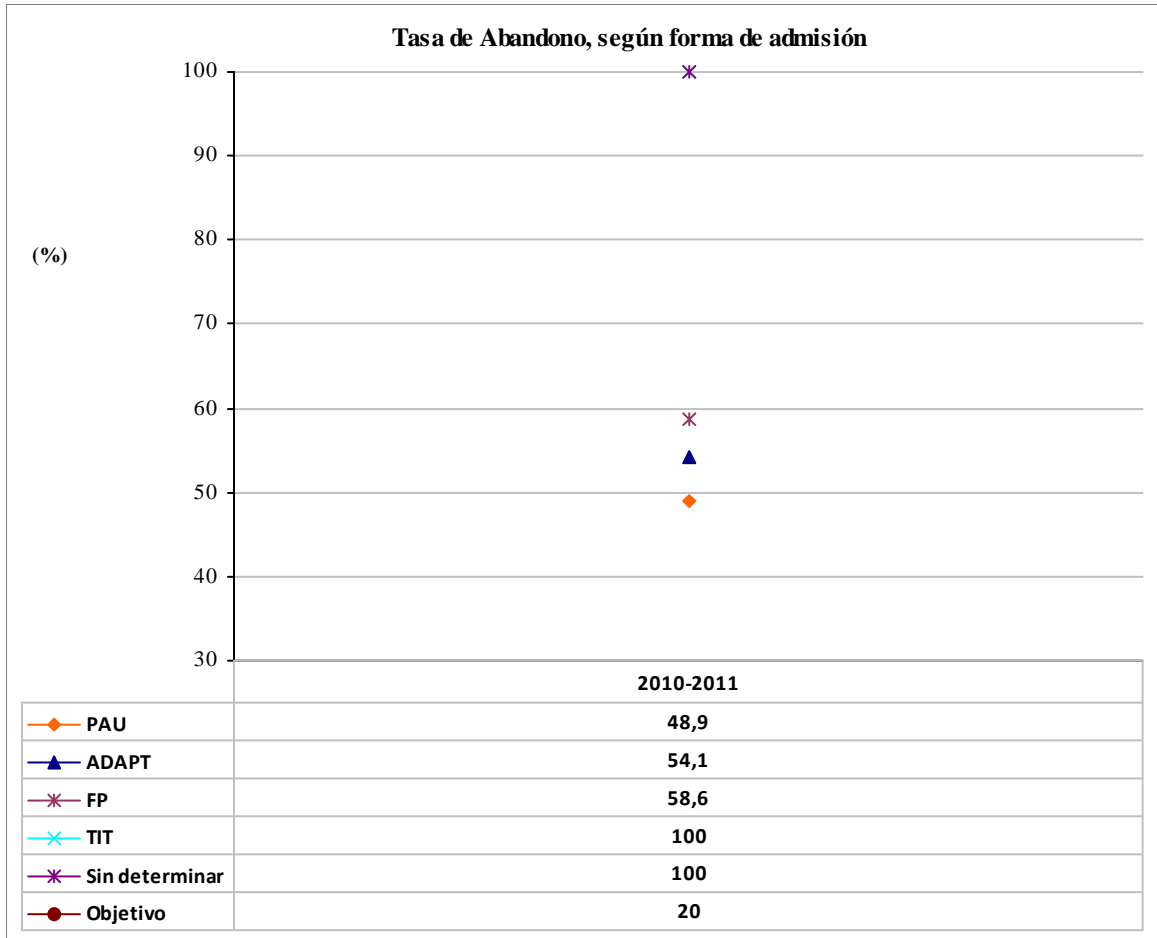



Indicador:	Tasa de Graduación con m cursos de retraso	Código:	II.RTO.11.TGm
Definición:	<p>Porcentaje de estudiantes, con dedicación a tiempo completo en sus estudios, que los finalizan en el tiempo teórico previsto en el plan de estudios o en 'm' cursos más.</p> <p>Un estudiante es considerado a tiempo completo en sus estudios si se ha matriculado de media por curso en 45 créditos o más, en función del número de años que haya utilizado para completar los estudios y el número de créditos matriculados en total.</p> <p>La tasa de graduación sin retraso (m=0) se corresponde con la tasa de idoneidad en la graduación, contemplada en el Catálogo Oficial de Indicadores Universitarios (II.RTO.9).</p> <p>La tasa de graduación con un año de retraso (m=1) se corresponde con la tasa de graduación contemplada en el RD1393/20007 y en el Catálogo Oficial de Indicadores Universitarios (II.RTO.10), que se tiene en cuenta para la acreditación de los títulos universitarios.</p>	Unidad de medida:	Porcentaje de estudiantes
Población:	<p>Conjunto de estudiantes egresados que cursaron prácticamente la totalidad de los créditos para titularse, es decir, los estudiantes que satisfacen, además de la dedicación a tiempo completo, todas y cada una de las siguientes condiciones en el curso académico en el que egresan:</p> <ul style="list-style-type: none"> • cursó el Grado al menos 3 años • la suma de los créditos superados y reconocidos desde el inicio de los estudios es superior a 230 ECTS • el número total de créditos reconocidos desde el inicio de los estudios es menor de 30, excepto en el caso de los estudiantes provenientes de FP, que pueden tener reconocidos hasta 36 créditos • con al menos un crédito matriculado en todos los cursos académicos a lo largo de sus estudios (i.e. no hubo ningún curso en el que sólo obtuviera reconocimiento de créditos) 	Periodicidad de medida:	Anual
Fórmula:	$TGm = 100 \times \frac{\sum_{\text{estudiantes de nuevo ingreso en el curso académico } X} \text{egresados en el curso } X+n+m-1 \text{ a tiempo completo en los estudios}}{\sum_{\text{estudiantes de nuevo ingreso en el curso académico } X} \text{a tiempo completo en los estudios}}$ <p>siendo 'n' la duración teórica en años de los estudios y 'm' el número de años de retraso</p>	Objetivo:	25



Resultados:

La siguiente tabla refleja el número de estudiantes egresados correspondientes a cada una de las cohortes de nuevo ingreso (NI) correspondientes en función de los años de retardo, dejando vacías las celdas para las cuales no procede su cálculo.

	Egresados en la población	NI 2010-2011	NI 2011-2012
Título	Egresados con 0 años de retardo	16	17
	Egresados con 1 año de retardo	33	
	Egresados con 2 años de retardo		
Centro	Egresados con 0 años de retardo	79	81
	Egresados con 1 año de retardo	108	
	Egresados con 2 años de retardo		
Rama	Egresados con 0 años de retardo	140	137
	Egresados con 1 año de retardo	158	
	Egresados con 2 años de retardo		
UO	Egresados con 0 años de retardo	1218	1071
	Egresados con 1 año de retardo	626	
	Egresados con 2 años de retardo		

La siguiente tabla refleja los valores de cada uno de los indicadores referidos a las cohortes de nuevo ingreso (NI) correspondientes, dejando vacías las celdas para las cuales no procede su cálculo.

	Indicador	NI 2010-2011	NI 2011-2012
Título	TG0	4,5	6,9
	TG1	13,7	
	TG2		
Centro	TG0	8,3	12,3
	TG1	19,7	
	TG2		
Rama	TG0	10,0	12,4
	TG1	21,3	
	TG2		
UO	TG0	24,5	22,7
	TG1	37,1	
	TG2		



Resultados del título, atendiendo a las siguientes variables de clasificación:

➤ *Sexo*

	Egresados en la población	NI 2010-2011	NI 2011-2012
Hombre	Egresados con 0 años de retardo	11	11
	Egresados con 1 año de retardo	27	
	Egresados con 2 años de retardo		
Mujer	Egresados con 0 años de retardo	5	6
	Egresados con 1 año de retardo	6	
	Egresados con 2 años de retardo		

	Indicador	NI 2010-2011	NI 2011-2012
Hombre	TG0	3,7	6,0
	TG1	12,8	
	TG2		
Mujer	TG0	8,1	9,7
	TG1	17,7	
	TG2		



➤ Forma de admisión al título, atendiendo a la leyenda incluida en la introducción

	Egresados en la población	NI 2010-2011	NI 2011-2012
PAU	Egresados con 0 años de retardo	16	17
	Egresados con 1 año de retardo	30	
	Egresados con 2 años de retardo		

	Indicador	NI 2010-2011	NI 2011-2012
PAU	TG0	5,9	9,0
	TG1	16,8	
	TG2		



Indicador:	Duración media de los estudios	Código:	II.RTO.12.DME
Definición:	Número medio de años que tardan los estudiantes en titularse. Este indicador va acompañado de la duración teórica del estudio.	Unidad de medida:	Años
Población:	Conjunto de estudiantes egresados que cursaron prácticamente la totalidad de los créditos de los estudios para titularse, es decir, los estudiantes que satisfacen todas y cada una de las siguientes condiciones en el curso académico en el que egresan: - cursó el Grado al menos 3 años - la suma de los créditos superados y reconocidos desde el inicio de los estudios es superior a 230 ECTS - el número total de créditos reconocidos desde el inicio de los estudios es menor de 30, excepto en el caso de los estudiantes provenientes de FP, que pueden tener reconocidos hasta 36 créditos - con al menos un crédito matriculado en todos los cursos académicos a lo largo de sus estudios (i.e. no hubo ningún curso en el que sólo obtuviera reconocimiento de créditos)	Periodicidad de medida:	Anual
Fórmula:	$DME = 100 \times \frac{\sum_{población} (\text{año egreso} - \text{año acceso})}{\sum_{población} \text{egresados}}$	Objetivo:	No establecido

Resultados:

La siguiente tabla presenta el tamaño de la población para cada nivel de agregación del indicador:

Número de egresados en la población	2013-2014	2014-2015
Título	16	50
Centro	80	189
Rama	141	295
UO	1310	1755

El siguiente gráfico presenta la evolución de la duración media de los estudios del Grado en Ingeniería Mecánica, comparándola con la global de la Escuela Politécnica de Ingeniería de Gijón, la global de la rama de conocimiento Ingeniería y Arquitectura, a la que está adscrito dicho título, y la global de la Universidad de Oviedo, considerando únicamente los títulos de Grado, añadiendo como referencia el objetivo fijado para el título para dicho indicador, si

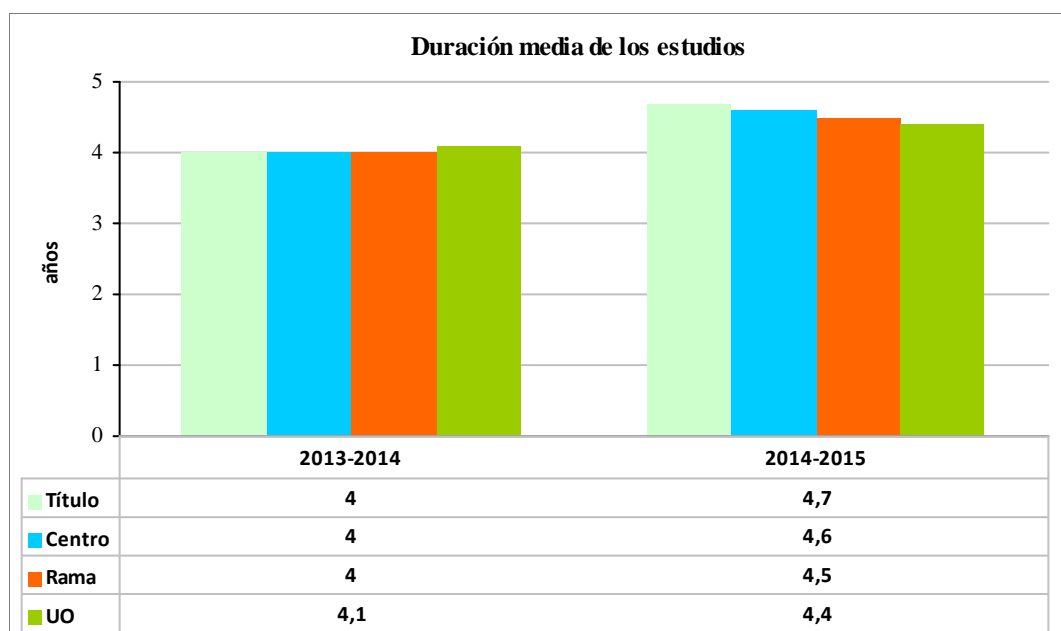



Resultados del título, atendiendo a las siguientes variables de clasificación:

➤ *Sexo*

Número de estudiantes en la población	2013-2014	2014-2015
Hombre	11	38
Mujer	5	12

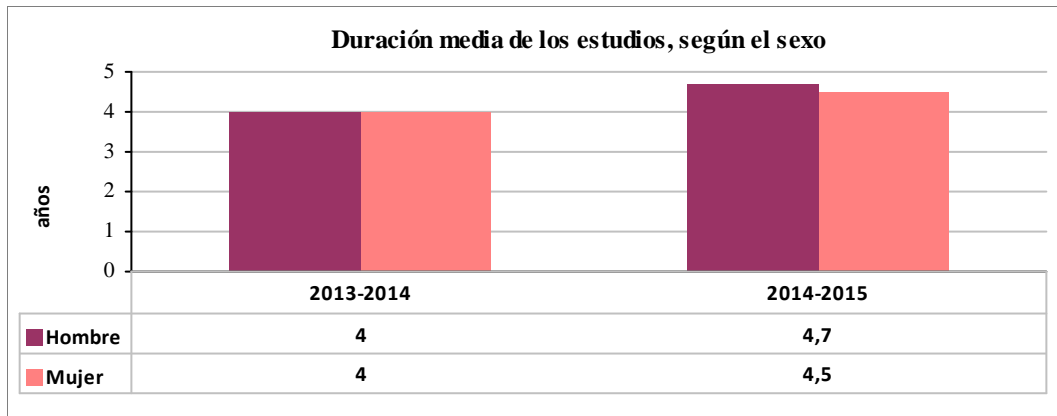

➤ *Forma de admisión al título, atendiendo a la leyenda incluida en la introducción*

Número de egresados en la población	2013-2014	2014-2015
PAU	16	47
ADAPT		2
FP		1

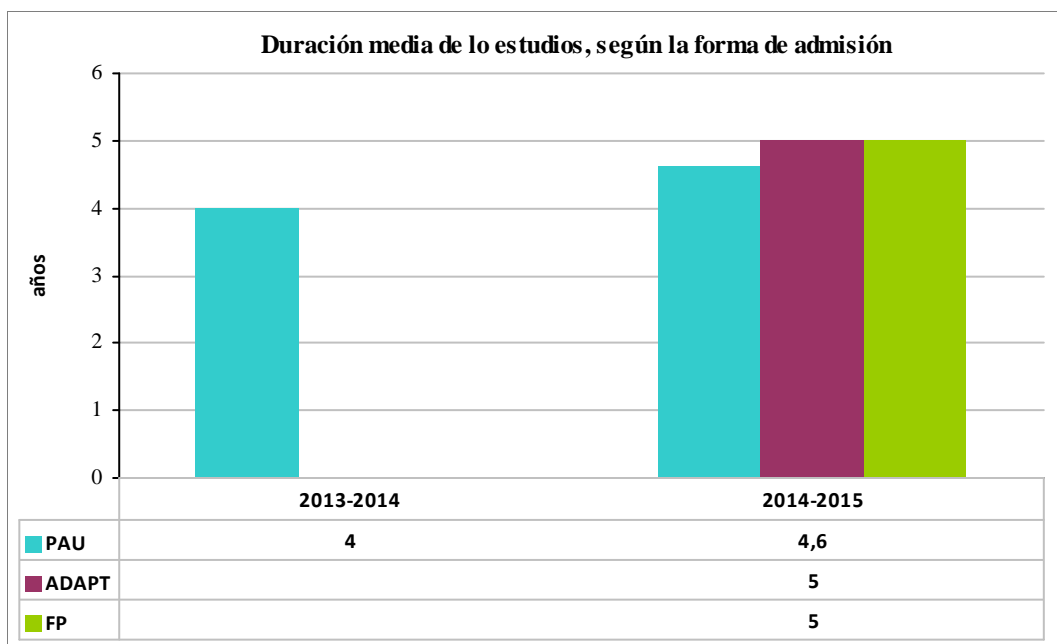



Indicador:	Tasa de Eficiencia (Tasa de Rendimiento de los egresados)	Código:	II.RTO.13.TEF
Definición:	<p>Relación porcentual entre el número total de créditos superados y el número total de créditos matriculados por los estudiantes egresados a lo largo de sus estudios.</p> <p>Observación: La definición de la tasa de eficiencia recogida en el RD 1393/2007 y, por lo tanto, contemplada para la renovación de la acreditación de los títulos universitarios oficiales, es la siguiente: “relación porcentual entre el número total de créditos del plan de estudios a los que debieron haberse matriculado a lo largo de sus estudios el conjunto de egresados de un determinado año académico y el número total de créditos en los que realmente han tenido que matricularse”. Esta definición penaliza aquellos posibles casos de egresados que se han matriculado en más créditos de los estipulados en el plan de estudios. Por ejemplo, un egresado de un Grado de 240 créditos que se matriculó y superó 245 créditos obtendría, de acuerdo a la definición contemplada en el RD, una tasa de eficiencia del 97,96% (= 100 * 240 / 245), cuando debería ser del 100% (= 100 * 245 / 245), valor obtenido según la definición del indicador establecida en la presente ficha, que se propone para evitar esta anomalía.</p>	Unidad de medida:	Porcentaje de créditos
Población:	<p>Conjunto de estudiantes egresados que cursaron prácticamente la totalidad de los créditos de los estudios para titularse, es decir, los estudiantes que satisfacen todas y cada una de las siguientes condiciones en el curso académico en el que egresan:</p> <ul style="list-style-type: none"> - cursó el Grado al menos 3 años - la suma de los créditos superados y reconocidos desde el inicio de los estudios es superior a 230 ECTS - el número total de créditos reconocidos desde el inicio de los estudios es menor de 30, excepto en el caso de los estudiantes provenientes de FP, que pueden tener reconocidos hasta 36 créditos - con al menos un crédito matriculado en todos los cursos académicos a lo largo de sus estudios (i.e. no hubo ningún curso en el que sólo obtuviera reconocimiento de créditos) 	Periodicidad de medida:	Anual
Fórmula:	$TEF = 100 \times \frac{\sum_{población} \text{créditos superados totales}}{\sum_{población} \text{créditos matriculados totales}}$	Objetivo:	45

Resultados:

La siguiente tabla presenta el tamaño de la población para cada nivel de agregación del indicador:

Número de estudiantes en la población	2013-2014	2014-2015
Título	16	50
Centro	80	189
Rama	141	295
UO	1310	1755



El siguiente gráfico presenta la evolución de la tasa de eficiencia del Grado en Ingeniería Mecánica, o tasa de eficiencia, comparándola con la global de la Escuela Politécnica de Ingeniería de Gijón, la global de la rama de conocimiento Ingeniería y Arquitectura, a la que está adscrito dicho título, y la global de la Universidad de Oviedo, considerando únicamente los títulos de Grado, añadiendo como referencia el objetivo fijado para el título para dicho indicador, si es que éste ha sido establecido.

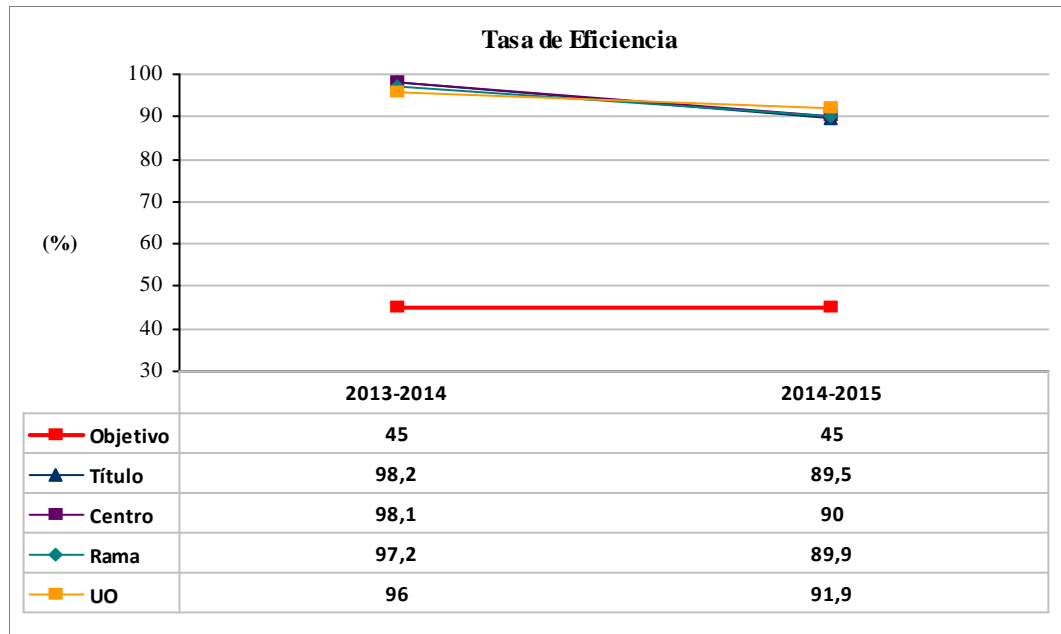

Resultados del título, atendiendo a las siguientes variables de clasificación:

➤ *Sexo*

Número de estudiantes en la población	2013-2014	2014-2015
Hombre	11	38
Mujer	5	12

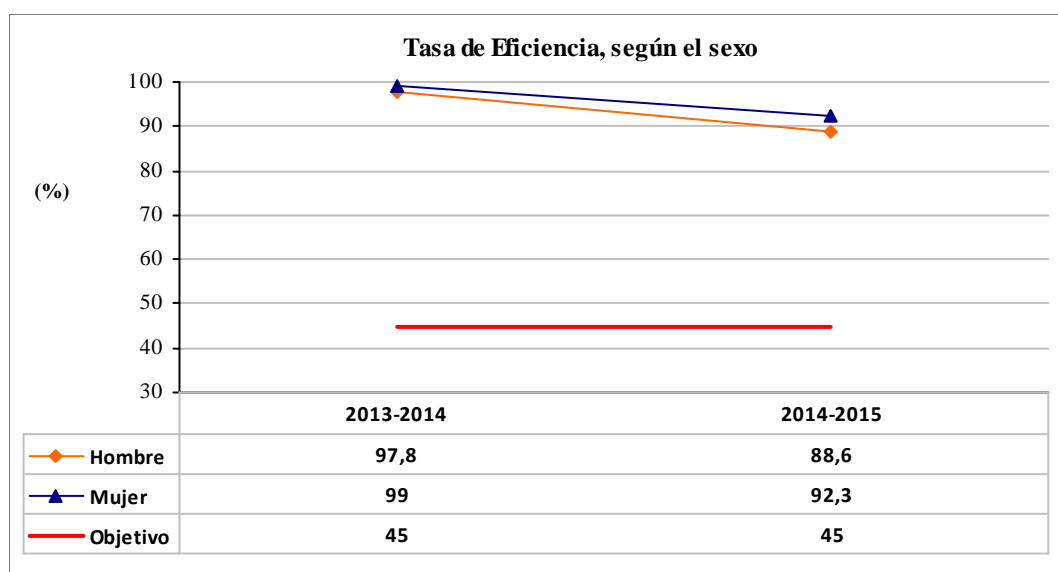



➤ Forma de admisión al título, atendiendo a la leyenda incluida en la introducción

Número de estudiantes en la población	2013-2014	2014-2015
PAU	16	47
ADAPT	0	2
FP	0	1

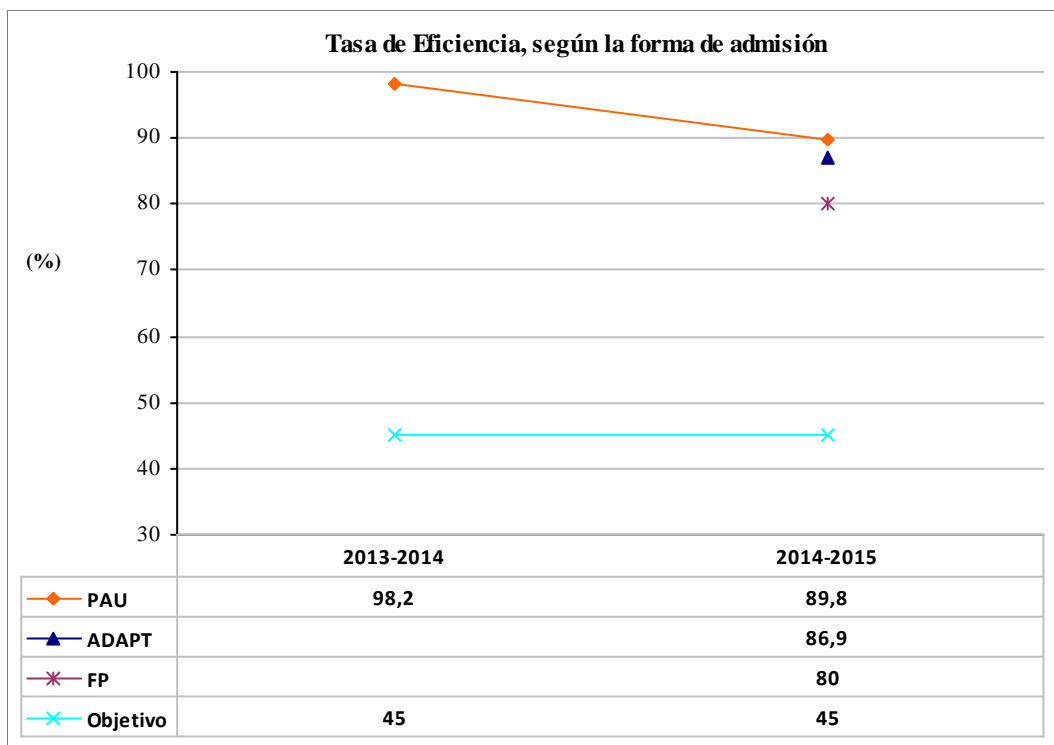



Indicador:	Tasa de Éxito de los egresados	Código:	II.RTO.14.TXE
Definición:	Relación porcentual entre el número total de créditos superados y el número total de créditos presentados a evaluación por los estudiantes egresados a lo largo de sus estudios.	Unidad de medida:	Porcentaje de créditos
Población:	<p>Conjunto de estudiantes egresados que cursaron prácticamente la totalidad de los créditos de los estudios para titularse, es decir, los estudiantes que satisfacen todas y cada una de las siguientes condiciones en el curso académico en el que egresan:</p> <ul style="list-style-type: none"> - cursó el Grado al menos 3 años - la suma de los créditos superados y reconocidos desde el inicio de los estudios es superior a 230 ECTS - el número total de créditos reconocidos desde el inicio de los estudios es menor de 30, excepto en el caso de los estudiantes provenientes de FP, que pueden tener reconocidos hasta 36 créditos - con al menos un crédito matriculado en todos los cursos académicos a lo largo de sus estudios (i.e. no hubo ningún curso en el que sólo obtuviera reconocimiento de créditos) 	Periodicidad de medida:	Anual
Fórmula:	$TXE = 100 \times \frac{\sum_{población} \text{créditos superados totales}}{\sum_{población} \text{créditos presentados totales}}$	Objetivo:	No establecido

Resultados:

La siguiente tabla presenta el tamaño de la población para cada nivel de agregación del indicador:

Número de estudiantes en la población	2013-2014	2014-2015
Título	16	50
Centro	80	189
Rama	141	295
UO	1310	1755

El siguiente gráfico presenta la evolución de la tasa de éxito de los egresados del Grado en Ingeniería Mecánica, comparándola con la global de la Escuela Politécnica de Ingeniería de Gijón, la global de la rama de conocimiento Ingeniería y Arquitectura, a la que está adscrito dicho título, y la global de la Universidad de Oviedo, considerando únicamente los títulos de Grado, añadiendo como referencia el objetivo fijado para el título para dicho indicador, si es que éste ha sido establecido.

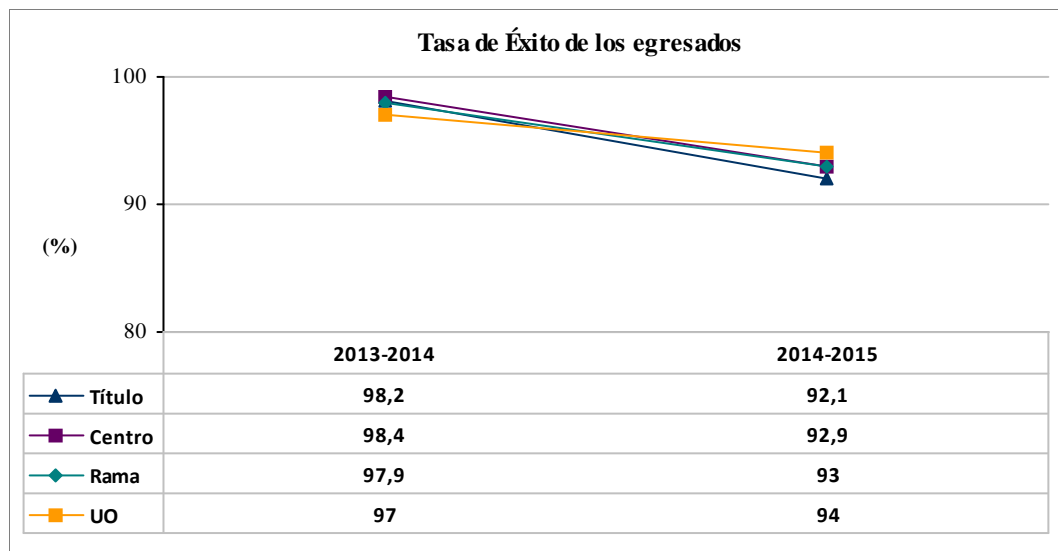



Resultados del título, atendiendo a las siguientes variables de clasificación:

➤ *Sexo*

Número de estudiantes en la población	2013-2014	2014-2015
Hombre	11	38
Mujer	5	12

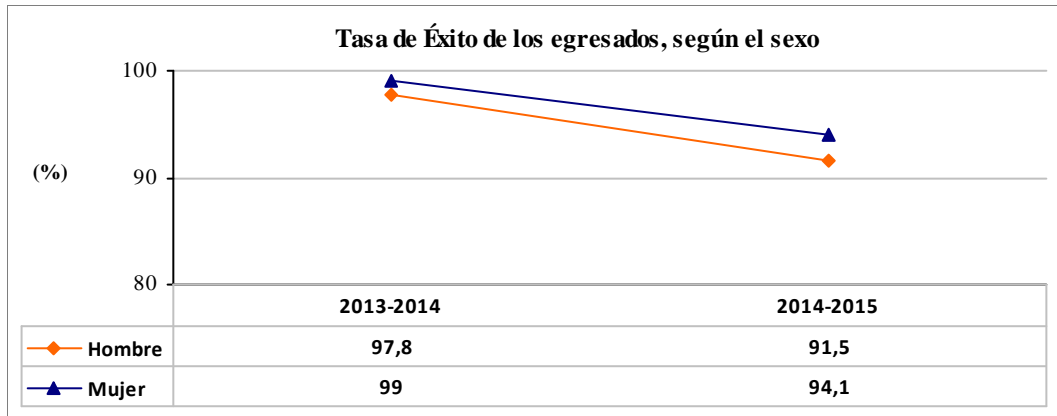

➤ *Forma de admisión al título, atendiendo a la leyenda incluida en la introducción*

Número de estudiantes en la población	2013-2014	2014-2015
PAU	16	47
ADAPT	0	2
FP	0	1

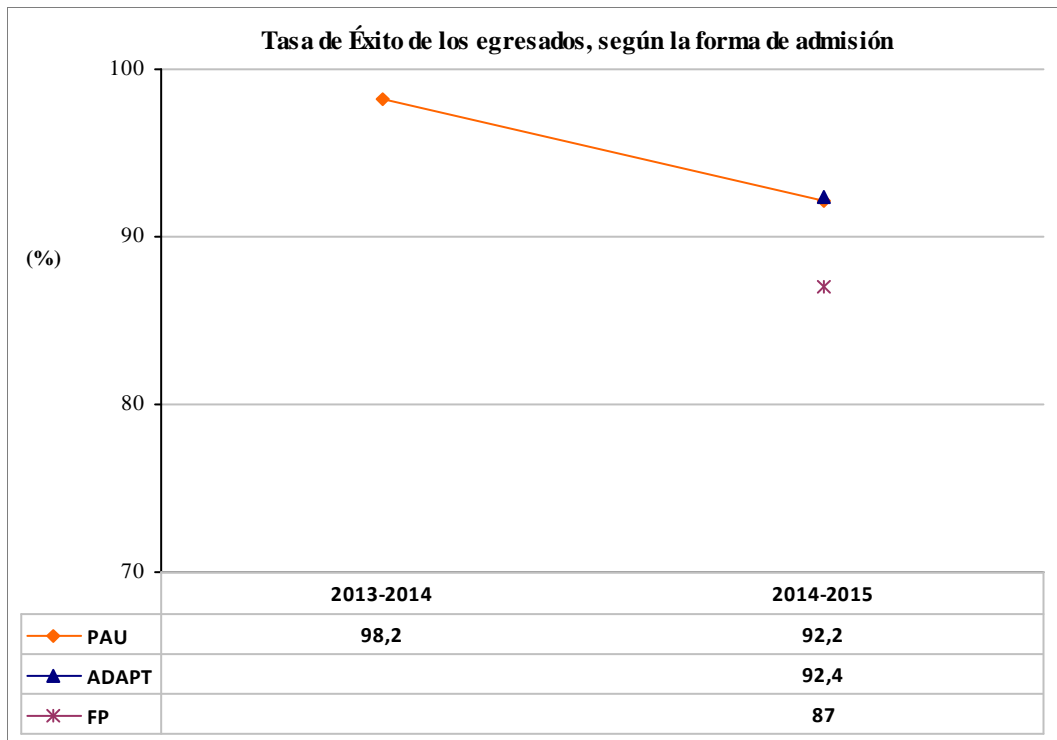



Indicador:	Tasa de Evaluación de los egresados	Código:	II.RTO.15.TVE
Definición:	Relación porcentual entre el número total de créditos presentados a evaluación y el número total de créditos matriculados por los estudiantes egresados a lo largo de sus estudios.	Unidad de medida:	Porcentaje de créditos
Población:	Conjunto de estudiantes egresados que cursaron prácticamente la totalidad de los créditos de los estudios para titularse, es decir, los estudiantes que satisfacen todas y cada una de las siguientes condiciones en el curso académico en el que egresan: - cursó el Grado al menos 3 años - la suma de los créditos superados y reconocidos desde el inicio de los estudios es superior a 230 ECTS - el número total de créditos reconocidos desde el inicio de los estudios es menor de 30, excepto en el caso de los estudiantes provenientes de FP, que pueden tener reconocidos hasta 36 créditos - con al menos un crédito matriculado en todos los cursos académicos a lo largo de sus estudios (i.e. no hubo ningún curso en el que sólo obtuviera reconocimiento de créditos)	Periodicidad de medida:	Anual
Fórmula:	$TEF = 100 \times \frac{\sum_{población} \text{créditos presentados totales}}{\sum_{población} \text{créditos matriculados totales}}$	Objetivo:	No establecido

Resultados:

La siguiente tabla presenta el tamaño de la población para cada nivel de agregación del indicador:

Número de estudiantes en la población	2013-2014	2014-2015
Título	16	50
Centro	80	189
Rama	141	295
UO	1310	1755

El siguiente gráfico presenta la evolución de la tasa de evaluación de los egresados del Grado en Ingeniería Mecánica, comparándola con la global de la Escuela Politécnica de Ingeniería de Gijón, la global de la rama de conocimiento Ingeniería y Arquitectura, a la que está adscrito dicho título, y la global de la Universidad de Oviedo, considerando únicamente los títulos de Grado, añadiendo como referencia el objetivo fijado para el título para dicho indicador, si es que éste ha sido establecido.

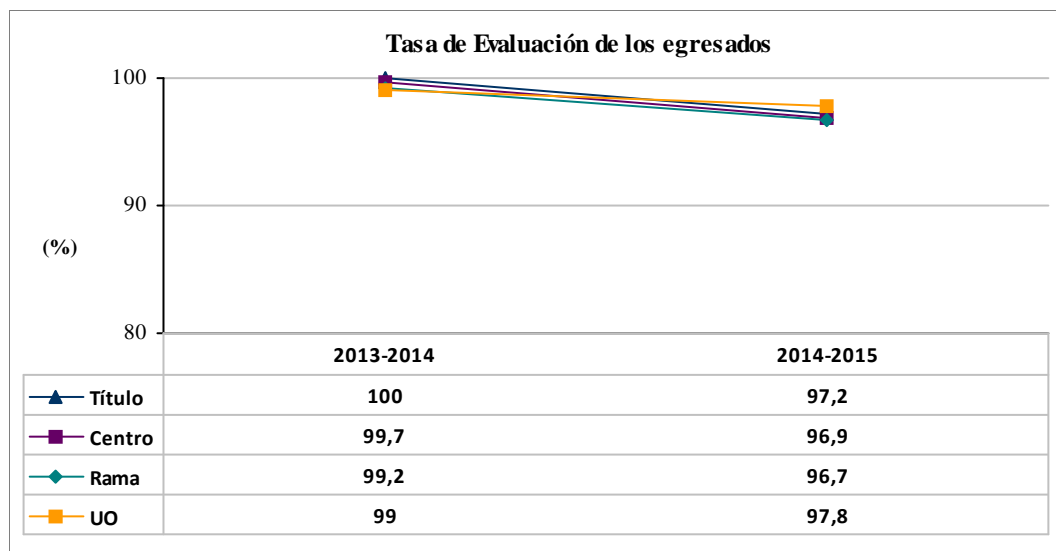



Resultados del título, atendiendo a las siguientes variables de clasificación:

➤ *Sexo*

Número de estudiantes en la población	2013-2014	2014-2015
Hombre	11	38
Mujer	5	12

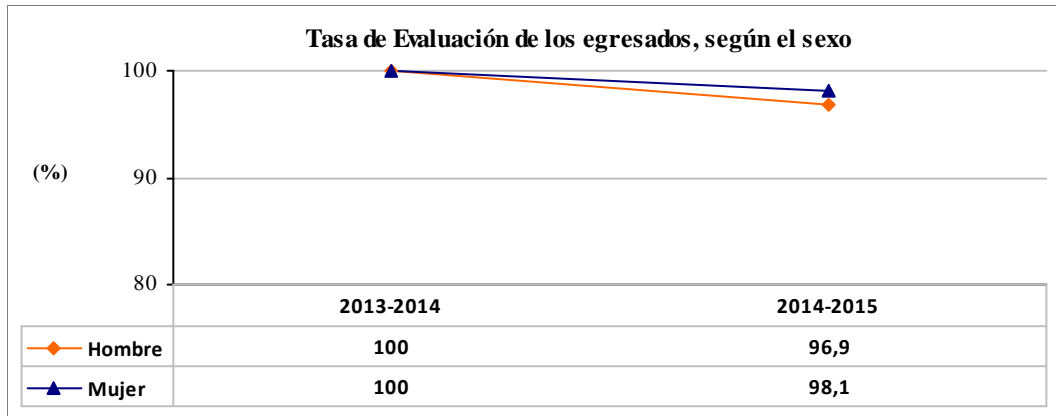

➤ *Forma de admisión al título, atendiendo a la leyenda incluida en la introducción*

Número de estudiantes en la población	2013-2014	2014-2015
PAU	16	47
ADAPT	0	2
FP	0	1

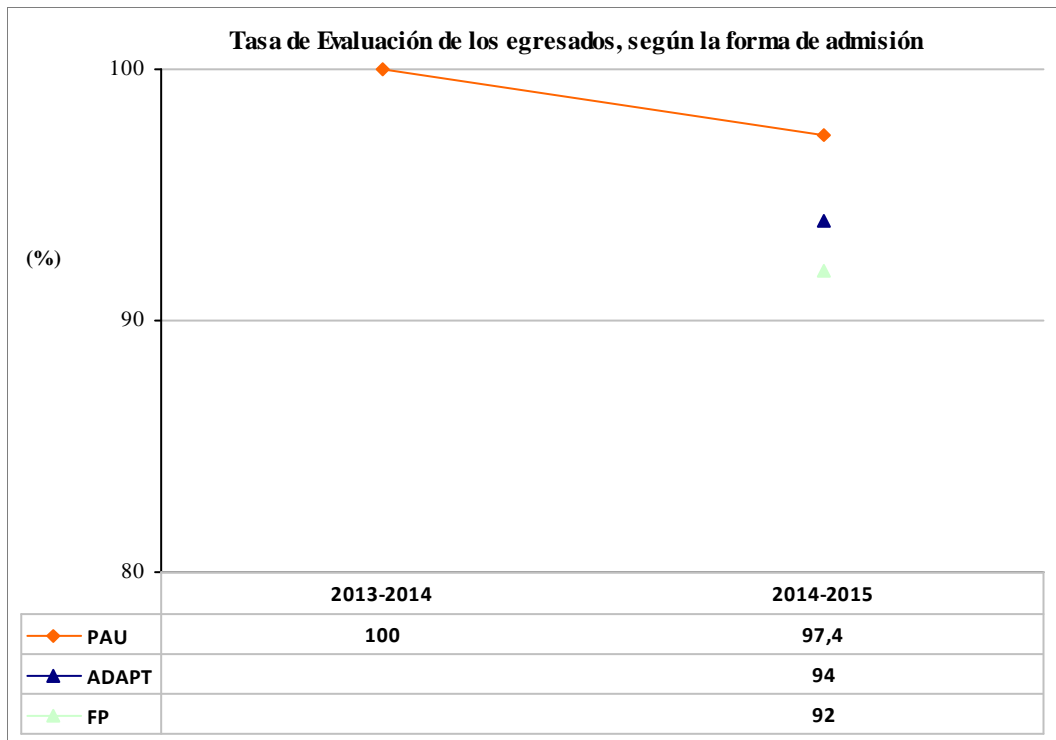



Indicador:	Tasa de Retardo en los estudios	Código:	II.RTO.16.TRO
Definición:	Porcentaje de estudiantes no egresados que se han matriculado a lo largo de sus estudios en la mitad o más de los créditos necesarios para titularse y, sin embargo, han superado menos de la mitad de dichos créditos.	Unidad de medida:	Porcentaje de créditos
Población:	Conjunto de estudiantes con al menos un crédito matriculado en el curso académico referenciado, que además satisfacen que el número total de créditos reconocidos desde el inicio es menor de 30, excepto en el caso de los estudiantes provenientes de FP, que se permite que tengan reconocidos hasta 36 créditos.	Periodicidad de medida:	Anual
Fórmula:	$TRO = 100 \times \frac{\sum \text{estudiantes no egresados con más del 50\% de los créditos del título matriculados acumulados y menos del 50\% de esos créditos superados}}{\sum \text{estudiantes no egresados con más del 50\% de los créditos del título matriculados acumulados}}$	Objetivo:	No establecido

Resultados:

La siguiente tabla presenta el número de estudiantes no egresados con más del 50% de los créditos del título matriculados acumulados para cada nivel de agregación del indicador:

Número de estudiantes	2012-2013	2013-2014	2014-2015
Título	257	338	339
Centro	722	1010	1065
Rama	1066	1596	1814
UO	4969	6631	7346

La siguiente tabla presenta el número de estudiantes no egresados con más del 50% de los créditos del título matriculados acumulados y que, sin embargo, han superado menos de la mitad de dichos créditos, para cada nivel de agregación del indicador:

Número de estudiantes	2012-2013	2013-2014	2014-2015
Título	115	97	77
Centro	237	228	212
Rama	311	341	348
UO	913	1070	1018



El siguiente gráfico presenta la evolución de la tasa de retardo del Grado en Ingeniería Mecánica, comparándola con la global de la Escuela Politécnica de Ingeniería de Gijón, la global de la rama de conocimiento Ingeniería y Arquitectura, a la que está adscrito dicho título, y la global de la Universidad de Oviedo, considerando únicamente los títulos de Grado, añadiendo como referencia el objetivo fijado para el título para dicho indicador, si es que éste ha sido establecido.

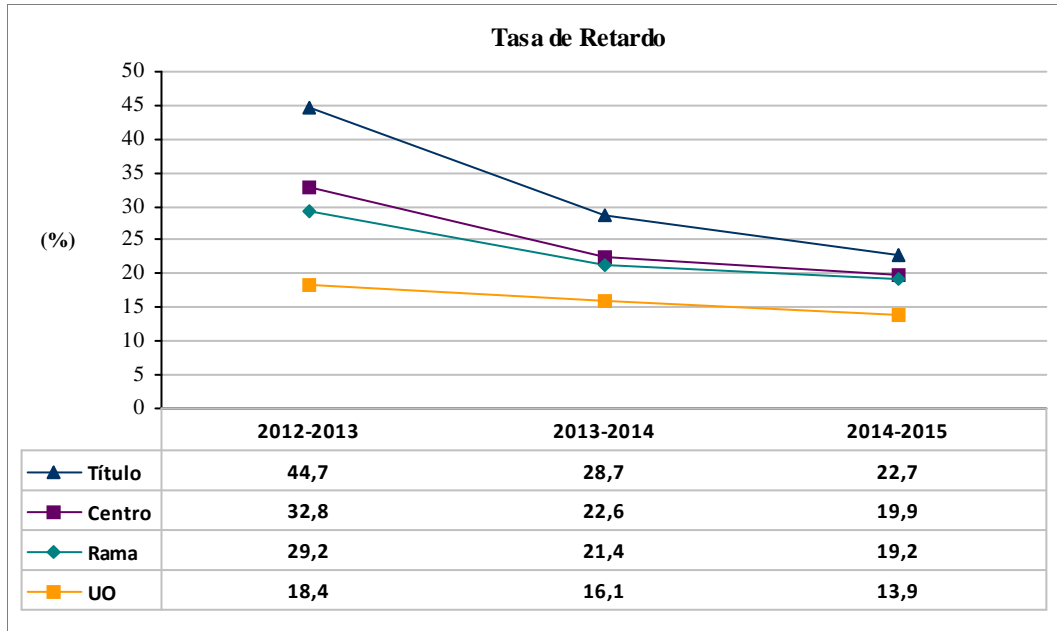

Resultados del título, atendiendo a las siguientes variables de clasificación:

➤ *Sexo*

Número de estudiantes no egresados con más del 50% de los créditos del título matriculados acumulados y menos del 50% de esos créditos superados	2012-2013	2013-2014	2014-2015
Hombre	97	78	65
Mujer	18	19	12

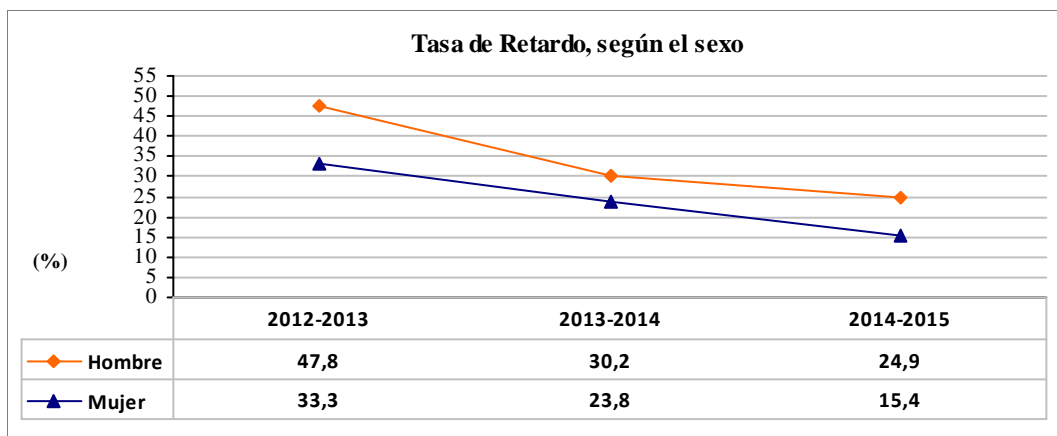



➤ Forma de admisión al título, atendiendo a la leyenda incluida en la introducción

Número de estudiantes no egresados con más del 50% de los créditos del título matriculados acumulados y menos del 50% de esos créditos superados	2012-2013	2013-2014	2014-2015
PAU	84	68	50
ADAPT	18	22	19
FP	11	7	7
TIT	2		0
EXTR	0	0	0
Sin determinar	0	0	1

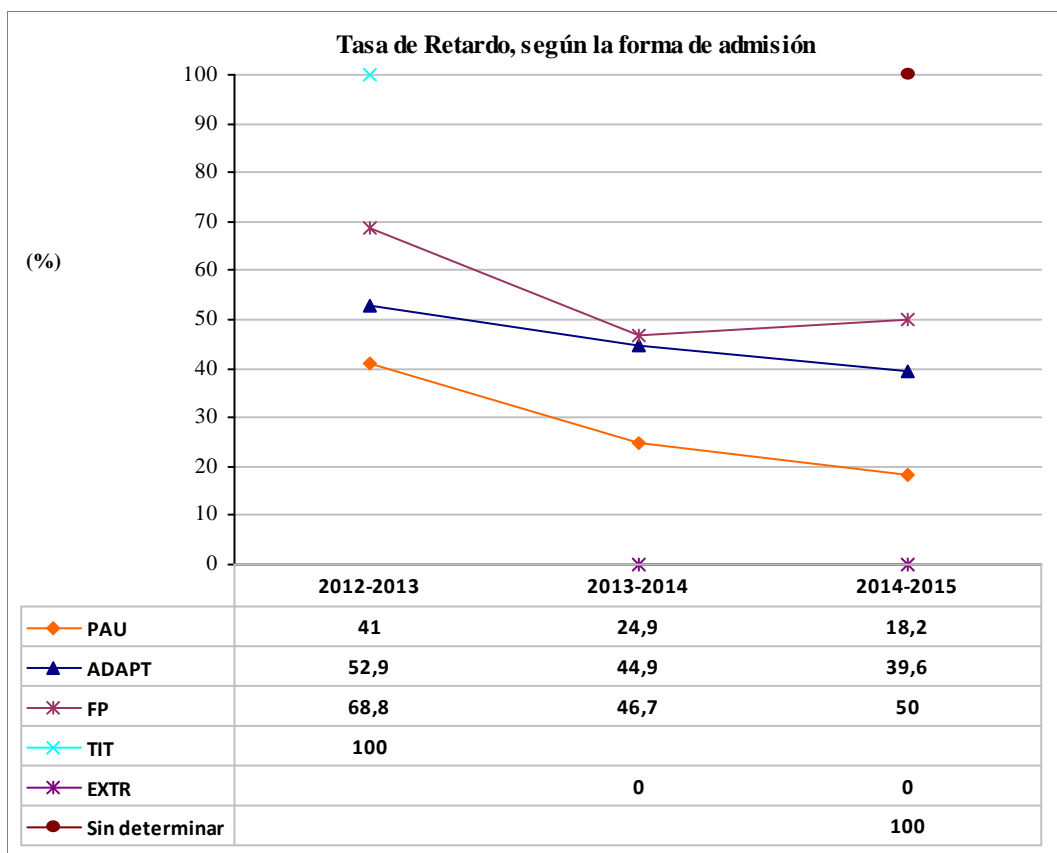



Indicador:	Tasa de transición de Grado a Máster	Código:	II.RTO.17.TTN
Definición:	Porcentaje de estudiantes que al finalizar un Grado comienzan un Máster en el curso inmediatamente posterior al de la finalización del Grado, ambos en la Universidad de Oviedo.	Unidad de medida:	Porcentaje de créditos
Población:	Conjunto de estudiantes matriculados en el curso académico referenciado y en el anterior	Periodicidad de medida:	Anual
Fórmula:	$TTN = 100 \times \frac{\sum \text{estudiantes egresados de un Grado en el curso académico X-1 que inician un Máster en el curso X}}{\sum \text{estudiantes egresados de un Grado en el curso académico X-1}}$	Objetivo:	No establecido

Resultados:

La siguiente tabla presenta el número de estudiantes egresados en títulos de Grado en cada curso académico para cada nivel de agregación del indicador:

Número de estudiantes en la población	2013-2014
Título	19
Centro	97
Rama	193
UO	1567

La siguiente tabla presenta el número de estudiantes egresados en títulos de Grado en cada curso académico y matriculados en títulos de Máster de la Universidad de Oviedo en el curso académico inmediatamente siguiente, para cada nivel de agregación del indicador:

Número de estudiantes en la población	2013-2014
Título	11
Centro	73
Rama	112
UO	382



El siguiente gráfico presenta la evolución de la tasa de transición de Grado a Máster del Grado en Ingeniería Mecánica, comparándola con las correspondientes de la Escuela Politécnica de Ingeniería de Gijón, la global de la rama de conocimiento Ingeniería y Arquitectura, a la que está adscrito dicho título, y la global de la Universidad de Oviedo, añadiendo como referencia el objetivo fijado para el título para dicha tasa, si es que éste ha sido

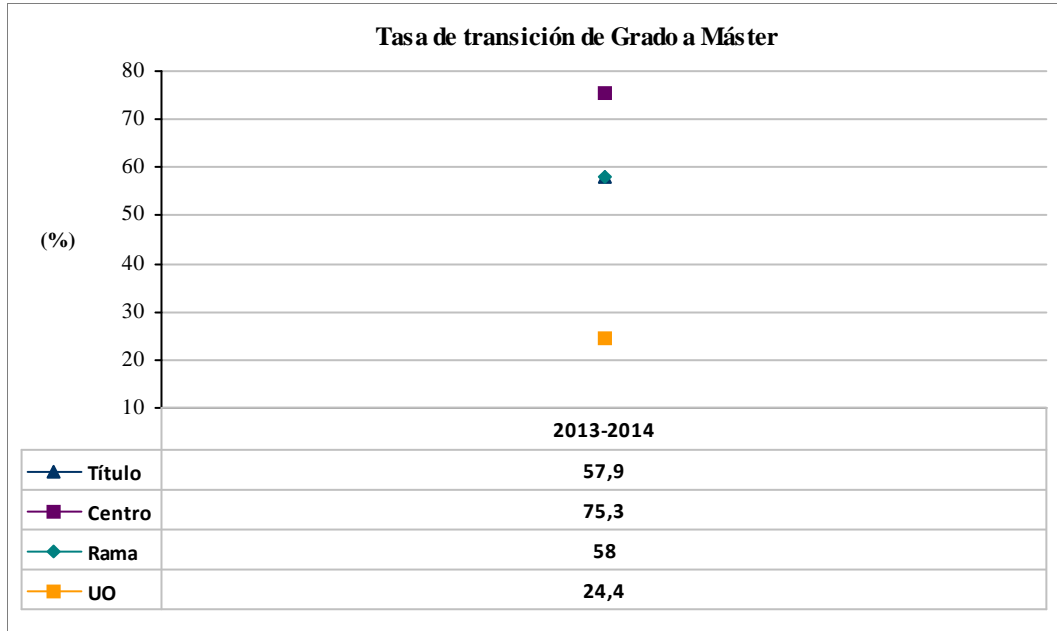

Resultados del título, atendiendo a las siguientes variables de clasificación:

- Máster en el que se han matriculado en 2014-2015 los egresados del título en 2013-2014

Número de estudiantes	Máster Universitario de la UO
6	Máster Universitario en Ingeniería Industrial
2	Máster Universitario en Ingeniería Energética
2	Máster Universitario en Ingeniería Mecatrónica por la Universidad de Oviedo
1	Máster Universitario Erasmus Mundus en Mecatrónica y Sistemas Micromecatrónicos



➤ *Sexo*

Número de egresados en la población	2013-2014
Hombre	9
Mujer	2

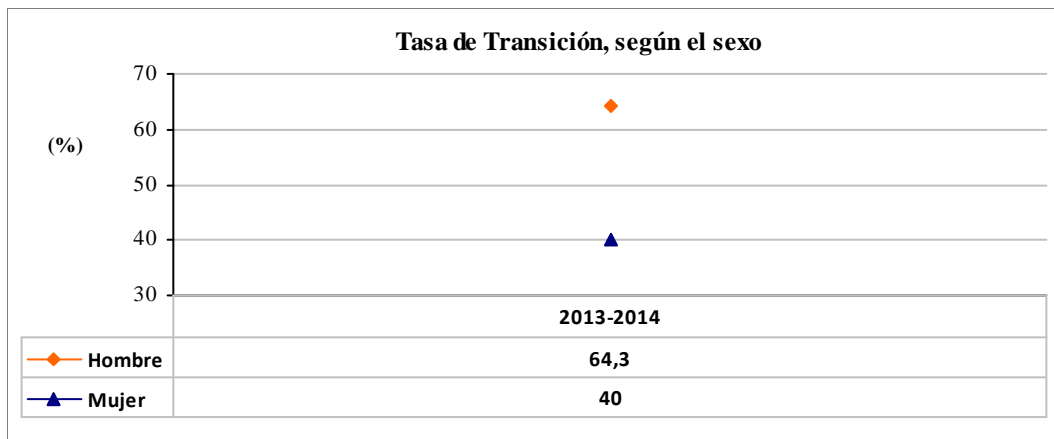

➤ *Forma de admisión al título, atendiendo a la leyenda incluida en la introducción*

Número de egresados en la población	2013-2014
PAU	11
ADAPT	0

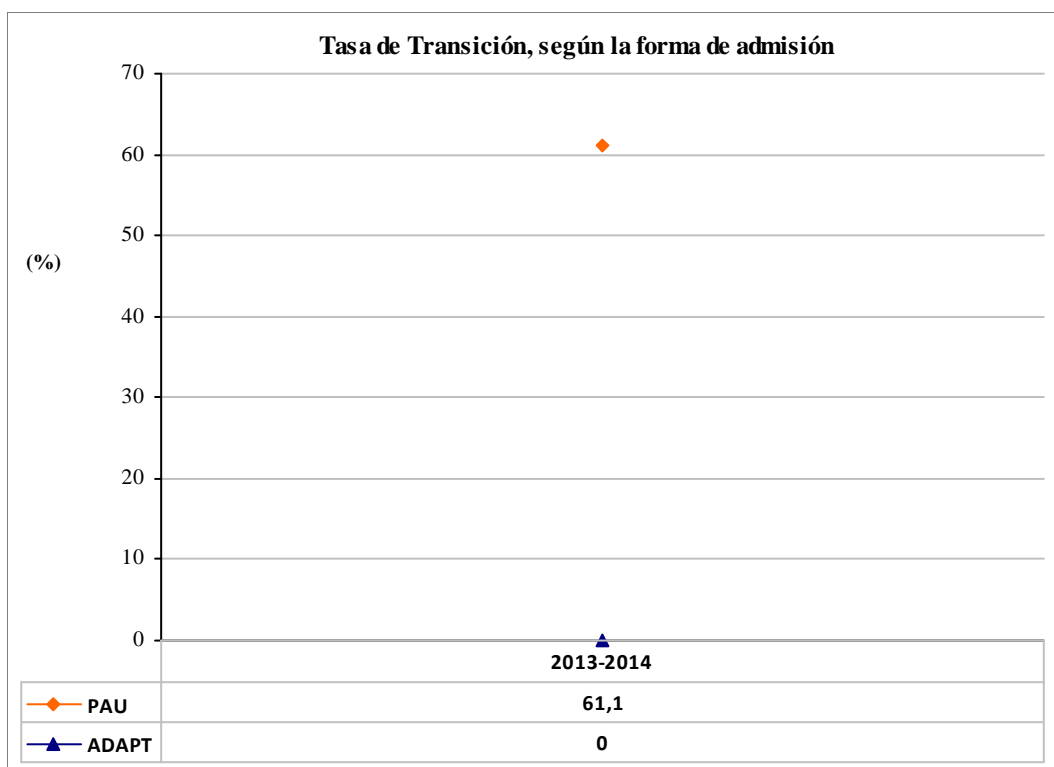



Indicador:	Créditos promedio	Código:	II.RTO.20.CRE
Definición:	Número medio por estudiante de los créditos matriculados (M), presentados (P), superados (S) y reconocidos (R) durante el curso académico referenciado.	Unidad de medida:	Créditos
Población:	Conjunto de estudiantes matriculados con al menos un crédito matriculado en el curso académico referenciado.	Periodicidad de medida:	Anual
Fórmula:	$CRE.M = \frac{\sum \text{número total de créditos matriculados en el curso académico } X}{\sum \text{estudiantes matriculados en el curso académico } X}$ $CRE.P = \frac{\sum \text{número total de créditos presentados en el curso académico } X}{\sum \text{estudiantes matriculados en el curso académico } X}$ $CRE.S = \frac{\sum \text{número total de créditos superados en el curso académico } X}{\sum \text{estudiantes matriculados en el curso académico } X}$ $CRE.R = \frac{\sum \text{número total de créditos reconocidos en el curso académico } X}{\sum \text{estudiantes matriculados en el curso académico } X}$	Objetivo:	CRE.M: No establecido CRE.P: No establecido CRE.S: No establecido CPE.R: No establecido

Resultados:

La siguiente tabla presenta el tamaño de la población para cada nivel de agregación del indicador, considerando únicamente los títulos de Grado:

Número de estudiantes en la población	2010-2011	2011-2012	2012-2013	2013-2014	2014-2015
Título	375	611	669	719	793
Centro	989	1607	1992	2342	2596
Rama	1462	2500	3233	3962	4372
UO	5846	10267	13383	16528	18011

